EL DIARIO PALENTINO

MIERCOLES 13 MARZO 1963

N.º REFUNDIDO 6.802 — Fundado en 1882 y 1890

TELEFONOS: 1353 Redacción — 1526 Imprenta — 2006 Administración

EL DIA DE PALENCIA

Depósito Legal: P—2—1958 — (Franqueo concertado)

DIRECCIONES: Dirección y Talleres: Mayor, 99 — Apartado de Correos, 17

EDICION MADRUGADA 1'50 ptas.

COMENTARIOS FRANCESES AL DISCURSO DEL CAUDILLO

De "tan importante como significativo" le califica "Le Figaro"

Escribe desde París
ANGEL ROSELLÓ

París.—(Del corresponsal de «Pyresa», Angel Roselló).

De "tan importante como significativo" califica "Le Figaro" el discurso de Franco ante el IX Consejo Nacional del Movimiento. Y puntualiza seguidamente: "Importante, pues, abre una nueva etapa en la vida de la liberación progresiva del Régimen. Significativo por recordar que el Movimiento sigue fiel a sus orígenes y proseguirá sus objetivos económicos, sociales y políticos según los principios planteados hace veinticinco años". Franco, añade este periódico, ha decidido con motivo del IX Consejo Nacional del Movimiento el sentido de los límites actuales de la liberalización. También subraya el periódico que la "evolución propuesta no podría efectuarse fuera de su autoridad".

Un editorial de primera plana ha dedicado "Le Monde" al mismo acontecimiento español. Dice que el General Franco busca las fórmulas que permitirán al Régimen adaptarse a los tiempos nuevos y consolidar sus bases. Dedica un párrafo a las realizaciones del Régimen español y a los progresos de su economía enumerados por el Caudillo, "que ha opuesto una vez más su concepto de la democracia de la dignidad del hombre al de la democracia inorgánica de los partidos políticos, vista siempre con aversión por los pueblos".

Deduce "Le Monde" que el General Franco parece estar dispuesto a que el Consejo Nacional del Movimiento adquiera una verdadera personalidad e intervenga activamente en la evolución política en curso. Agrega que el Consejo se encargará de elaborar una ley fundamental que defina la organización del Movimiento, hasta ahora fijada por un simple decreto, y esta ley se aprobará luego por referéndum, como lo fue la Ley de Sucesión.

"Le Monde" se refiere a la importancia de este texto y las obligaciones para el sucesor eventual del General Franco de observar las leyes fundamentales que expresan los principios del 18 de julio. Algunos observadores, comenta "Le Monde" ven esta revitalización de los órganos del Movimiento —que se reunirán en adelante regularmente— en la afirmación que el referéndum es la clase de nuestro orden político, un paso hacia la adaptación de un sistema presidencial reclamado desde hace algún tiempo en los medios influyentes del Consejo Nacional.

Esta afirmación parece algo prematura, añade "Le Monde", que termina su editorial poniendo de relieve la importancia de este Consejo Nacional del Movimiento, llamado sin duda a abrir una época en la historia política de España.

SOLIS, EN LA UNIVERSIDAD PONTIFICIA DE COMILLAS

Mantuvo, durante dos horas, una conferencia-coloquio sobre la organización del Movimiento

Santander, 11.—El ministro secretario general del Movimiento tuvo hoy una intervención en la Universidad pontificia de Comillas, durante dos horas, versando sobre el tema «La organización actual del Movimiento de los Sindicatos españoles y problemas a éstos planteados». Venía acompañado de su antiguo compañero de la Universidad de Deusto y Padre provincial de los Jesuitas, don Javier Olazábal y del Padre Baeza, S. J.

El señor Solís fue presentado por el Padre Baeza, quien hizo una descripción de su actividad política, fuera y dentro de España.

Seguidamente tomó la palabra el señor Solís, el cual afirmó que no venía a pronunciar una conferencia, ya que su permanente actividad no le permitía consultar libros ni prepararla. Creo que me corresponde escucharos yo a vosotros. Yo soy el ministro que represento al pueblo de la calle. Lucho mucho para que el pueblo español dialogue y haga oír su voz en el Gobierno. A esto vengo, pues, a dialogar con vosotros.

Antes de comenzar propiamente el diálogo, hizo una pequeña biografía, desde su bachillerato en Córdoba, pasando por la Universidad de Deusto hasta que llegó el momento de dar las «primeras bofetadas» en Valladolid, a donde llegó recién expulsada la Compañía de Jesús. Aquí se decidió por el ¡Viva España! en oposición al Viva Rusia! de otros, y comenzó su camino político hasta llegar a lo que hoy es: secretario general del Movimiento, de quien depende la dirección de la estructuración sindical española.

Su afán e ilusión ha sido siempre —afirmó— una España justa, siempre mejor, tanto en lo religioso como en lo económico, como en lo social, cumpliendo en todo la Ley de Dios.

A continuación abrió diálogo, que se desarrolló dentro de la misma libertad e intimidad, estudiando algunos puntos propuestos por los oyentes.

A la primera pregunta que se le hizo contestó: «La libertad de un sindicalismo está en que se pueda nombrar, elegir y pensar libremente; es un instrumento de participación popular en el Gobierno. Afirmó que no hemos logrado todos los objetivos ni llegado a un Estado óptimo en el sindicalismo. «Es preciso avanzar mucho más».

Analizó cómo el obrero es más débil, no tiene tanto dinero y no puede llegar a influir en el Gobierno como el empresario. «Pero a eso tiende la labor del Sindicato para suplir esas deficiencias. Obreros y empresarios deben unirse. Yo creo en la hermandad de los hombres, en la mesa redonda; debemos marchar unidos.

—¿Es el Sindicato representativo?

—Lo que hemos querido siempre es un orden representativo popular, responsable en la elección de sus enlaces que le representan ante el Gobierno; que se elija el mejor, sin ninguna trampa ni voto, excepto cuando el aspirante sea el comunismo, ya que éste niega toda libertad y representación popular. No queremos una democracia liberal de partidos, sino representativa, a través de las instituciones, un sindicalismo de integración, que no vaya a la lucha de clases, sino al entendimiento».

Examina, a petición del público, la cuestión de las relaciones de la Iglesia con los Sindicatos.

«En esta tarea terrena y difícil, no queremos comprometer a la Iglesia, cuya doctrina social coincide con la doctrina contenida en el Fuero del Trabajo. Sacerdotes y políticos, aunque de distinta manera, tendemos a hacer una España mejor en todas las estructuras sociales».

Pide luego la colaboración de todos los españoles de cualquier clase que sean para seguir realizando los principios fundamentales del Movimiento y de su poderosa base política, en la formación de la nueva España, que en el extranjero es objeto de odio y crítica.

El señor Solís terminó su conferencia-coloquio, agradeciendo al Padre rector la invitación que le hizo

(Continúa en sexta página)

Bidault dijo a un periodista que esperaba quedarse en Alemania

En Londres opinan, sin embargo, que no es probable que acepte el asilo político con las condiciones exigidas

Munich, 12.—A las 22'30 (hora española) terminó anoche el segundo interrogatorio —a cargo de Berard, fiscal general— de Georges Bidault. En total, el jefe del «Consejo Nacional de la Resistencia» ha sido escuchado por el espacio de once horas por el magistrado.

Interrogado a su salida de los locales de la policía de Herrsching, Bidault se ha contentado con responder: «Lo espero», a la pregunta de un periodista que quiso saber si se quedará en Alemania occidental.

Bidault se negó a dar detalles sobre el interrogatorio y dirigiéndose a otro informador le dijo: «Puede usted decir que he contado mi vida».

Según representantes de las autoridades alemanas, el interrogatorio no ha tenido nada que ver con el derecho de asilo. Parece ser que se ha tratado únicamente acerca de sus actividades políticas clandestinas.

Georges Bidault llevaba en la mano un ramo de claveles al salir de la estación de la policía y una de las flores en el ojal de la solapa de su abrigo. Aparecía tranquilo y sonriente.

Uno de los periodistas le preguntó si va a celebrar una conferencia de Prensa.

—Quizá pasado mañana —respondió Bidault.—Efe.

NO ES PROBABLE QUE SE QUEDE, OPINAN EN LONDRES

Londres, 12.—No es probable que Georges Bidault acepte asilo en Alemania, según dice hoy el «Daily Telegraph».

Según el diario, Bidault se opone a la condición que estipula el gobierno bávaro, en el sentido de que debe abandonar toda actividad política.

Haciéndose eco de la declaración de un amigo de Bidault en Steinebach, el «Daily Telegraph» afirma que Bidault «nunca renunciará a su labor como dirigente de la resistencia».

Por su parte, el «Daily Herald» abunda en la misma opinión que el «Daily Telegraph» y señala que no es probable que Bidault acepte el asilo en Alemania.

«Si Bidault no acepta el asilo y es expulsado del país —agrega el periódico— es probable que se le permita trasladarse al país que él desee».—Efe.

BIDAULT SALE PARA MUNICH

Munich, 12.—El ex primer ministro francés, Georges Bidault, ha salido esta mañana a las diez de su domicilio temporal de la pequeña población de Steinebach, Baviera, con una importante escolta de policías. Parece ser que se dirigió a Munich con objeto de proseguir el interrogatorio que fué iniciado ayer en la Comisaría de policía de Herrsching.—Efe.

ADENAUER ASOMBRADO DE LA ACTITUD DE BIDAULT

Bonn, 12.—El canciller Adenauer ha declarado ayer tarde en una reunión del grupo parlamentario cristiano demócrata que estaba asombrado por el hecho de que Georges Bidault, «contrariamente a las costumbres diplomáticas», se había dirigido directamente a él poniéndole «en una situación desagradable».

El canciller precisó que había devuelto la carta de Bidault sin abrirla.—Efe.

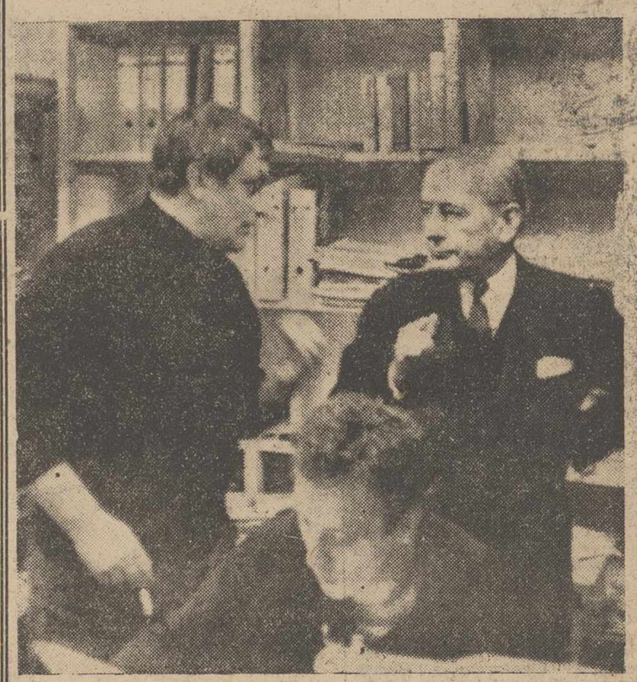

STEINEBACH (Baviera).—George Bidault, jefe del Consejo Nacional de la Resistencia, ha sido localizado en Baviera. En la telefoto aparece en la redacción del «Revue» donde realizó unas declaraciones para la misma. Con él se encuentra Oscar Stammler, redactor jefe de la misma, expulsado de la revista por sus contactos con la OAS; en primer término el periodista holandés Heinz van Nonhays, autor de la entrevista y en cuyo domicilio se alojaba Bidault (Foto Europa Press)

Las olas asaltan el Norte de España

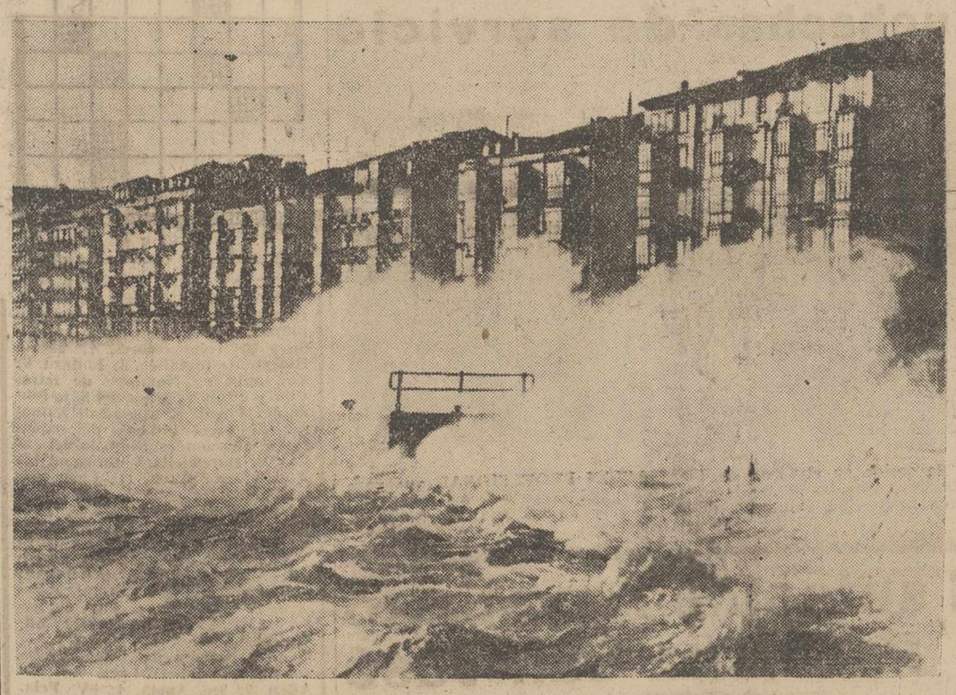

El fuerte viento sur ha azotado las costas y ciudades del Norte de España. En la foto, las olas de la bahía de Santander saltando sobre el malecón y llegando hasta las fachadas de las casas del Paseo de Pereda (Foto Fiel)

LA HORA INTERNACIONAL

Por JOSE LUIS ALONSO ALMODOVAR

El importante viaje de Merchant por Europa

Cuando hace varias semanas afirmamos que el futuro de las relaciones de la comunidad atlántica dependía de la solución que se diera al problema de los armamentos nucleares, nos alarmaba la disparidad de criterios que empezaron a advertirse entre las naciones europeas. La actitud norteamericana, de apoyo total a la OTAN, como base de la defensa de Occidente, es muy acertada. El nacimiento de la alianza atlántica constituyó una firme garantía para la Europa libre, al levantar un sólido dique frente a la amenaza del imperialismo agresor de Rusia. De aquí, que cualquier decisión actual que vaya en demérito o debilitamiento de esta Organización, es un paso en falso, de repercusiones incuestionablemente muy graves. La creación de una «tercera fuerza», como propugna el general De Gaulle —y, desde el punto de vista político, muchas veces ha sido elogiada aquí— podría provocar el derrumbamiento del sistema defensivo occidental o, al menos, abrir en él amplias fisuras. Sus consecuencias, pues, serían sumamente dañosas. El equilibrio debe hallarse, a nuestro juicio, en reactivar y vitalizar el bloque europeo anticomunista —según el pensamiento franco-alemán— dentro del propio marco de la OTAN.

Siempre hemos creído que el plan norteamericano de crear una fuerza atómica multilateral es perfectamente compatible con la solución gaullista de dotar a Francia de un sistema defensivo nuclear de tipo nacional. Los esfuerzos del Gobierno francés por conseguirlo no deben estar en oposición con otro modo simultáneo de colaboración atómica en el seno de la OTAN. El robustecimiento del poder militar de la Organización del Atlántico Norte es la mejor garantía para el mundo libre. Si Livingstone Merchant —enviado especial del presidente Kennedy a las principales capitales europeos— ha sabido demostrarlo durante su actual viaje por nuestro continente, se habrá logrado dar un paso muy importante. La habilidad y el tacto del veterano diplomático americano son armas valiosas para su difícil misión, que ha sido calificada en Wáshington como la más delicada de los últimos tiempos de la «guerra fría».

Las posturas de los países europeos ante la realización del «deterrent» multilateral, defendido por Dean Rusk, es muy varia. En líneas generales, no del todo favorables al programa que ha traído Merchant. La obstinación del presidente De Gaulle —firmemente decidido a establecer su propia fuerza disuasoria— ha causado impacto en otras capitales, que se resisten a aceptar la tesis norteamericana. El peligro de esta discrepancia es evidente. Un hombre tan realista como De Gaulle —bien lo demostró en el conflicto argelino— debía virar hacia fórmulas más flexibles, que permitan una solución armónica y eficaz. De lo contrario —y no parece vislumbrarse el cambio que reduzca su intransigencia— la crisis provocada por los armamentos atómicos amenaza con seguir aumentando las dificultades internas del mundo libre.

En síntesis, el proyecto americano, de que es portador Merchant, consiste en dotar a la OTAN de este «deterrent» multilateral, que habrá de tener un coste de cinco mil millones de dólares, a satisfacer por los países de la comunidad en un período de diez años. Estados Unidos aportaría un cuarenta por ciento de esa cantidad, es decir, dos mil millones, y el resto deberá ser financiado por los miembros europeos. La propuesta ha tenido pleno éxito en Alemania, cuyo Gobierno está dispuesto a participar con otro cuarenta por ciento, semejante al norteamericano. De esta forma, el pago de cuatro mil millones quedaría resuelto y sólo será necesario que las demás naciones de la OTAN entreguen mil millones de dólares más. La utilización de esta fuerza permanecerá, de todas formas, en manos de Estados Unidos prácticamente.

Los restantes Gobiernos europeos —salvo el de Bonn— recibieron la propuesta con muchas reservas. Al parecer, sólo Grecia y Turquía se han adherido ya a ella. Francia no quiere renunciar a su propio poder nuclear; los escandinavos temen comprometerse demasiado; mientras que Italia, sin rechazar el plan, ha pedido un aplazamiento, para no tener que decidir hasta después de las elecciones parlamentarias de la próxima primavera, en las que el tema atómico es continuo «caballo de batalla». Inglaterra, en cambio —como era inevitable después de la entrevista de Nassau— secunda a Estados Unidos en este conflicto nuclear, que se ha convertido ya en la más aguda causa de fricción en Occidente.

Los ferroviarios franceses se unen a la huelga de mineros y empleados del gas

Se pide a Pompidou la convocatoria del Parlamento

París, 12.—El comité de huelgas, de los mineros de Lorena, ha pedido a los alcaldes de las comunidades mineras de la zona de Mosela, que se reunan hoy para adoptar una posición firme ante la orden de requisición e insistir para que sea efectiva la convocatoria del Parlamento.

Por su parte, los diputados comunistas, socialistas y el grupo de Unión Democrática, se han dirigido al jefe del Gobierno, Georges Pompidou, con una demanda de convocatoria del Parlamento.

Los movimientos de solidaridad con los mineros se multiplican. Los ingenieros y médicos de las minas de Lorena dan 30.000 francos por día a la Caja de Solidaridad de los mineros. En el norte, todos los comerciantes de Heninalietard, van a entregar el dos por ciento de sus rentas al Comité Regional de Solidaridad. El Comité Nacional de Acción Católica Obrera ha proclamado su solidaridad con los mineros en huelga en "esta lucha que va más allá del mero plano material". Por su parte, los vinateros del Mediodía han ofrecido 8.000 litros de vino a los mineros. —Efe.

HUELGA FERROVIARIA

París, 12.—Los Sindicatos ferroviarios de Francia han convocado una serie de huelgas para hoy, como ejemplo de solidaridad con los doscientos mil mineros del carbón, que inician su doce día de paro contra el Gobierno.

Los ferroviarios han acordado llevar a cabo paros de dos horas, en diversos momentos del día, pero coincidiendo con las horas punta, al objeto de provocar un verdadero caos en todo el país.

Las huelgas de hoy serán las segundas de los ferroviarios en el curso de dos semanas, en apoyo de los mineros.

Mientras tanto, el Gobierno ha decidido mantener su posición con respecto a los mineros.

Los dirigentes de 20.000 mineros de la industria del hierro, proyectan, por otra parte, una manifestación en la Plaza de los Inválidos de París, para mañana por la mañana.—Efe.

SIGUE LA HUELGA DE LOS EMPLEADOS DEL GAS

París, 12.—En la región suroccidental de Francia, los obreros y empleados del gas, continúan una huelga "ilimitada", iniciada el pasado jueves. Desean obtener los mismos beneficios que los mineros del carbón y una semana más de vacaciones.

Como consecuencia de su huelga, es probable que se vean obligadas a cerrar algunas fábricas que para su producción emplean el gas natural.

A causa de la huelga de los mineros, en Chateroux, la Compañía Nacional de Porcelana se ha visto obligada a suspender a 430 obreros, por un período de tiempo indefinido, por falta de carbón para continuar su producción al nivel normal.

En Clermont-Ferrand, los empleados de autobuses del transporte público proyectan una huelga de dos horas para el miércoles, para solidarizarse con los mineros.—Efe.

Funerales por los Mártires de la Tradición

Madrid, 12. — Funerales por los Mártires de la Tradición se han celebrado en la iglesia de San José, organizados por la Secretaría General del Movimiento. En la presidencia se hallaban el ministro de Justicia, don Antonio Iturmendi; el señor Herrero Tejedor, vicesecretario general del Movimiento, que ostentaba la representación del ministro secretario; el general Medrano en la del ministro del Ejército; el marqués de Grijalba, que representaba al alcalde de Madrid y el señor Fernández Galar, en representación del gobernador civil de la provincia.

Entre la numerosa concurrencia se hallaban el ex ministro don Joaquín Bau y el director del Instituto de Estudios Políticos don Jesús Fueyo, así como los miembros del Consejo Provincial del Movimiento.

Una numerosa concurrencia de fieles llenaba el templo. Al final fue entonado un responso.—Cifra.

El Presidente de la Asamblea General de la ONU, en Madrid

Procedente de Lisboa ha llegado a Madrid, donde pasará dos o tres días, el presidente de la actual Asamblea General de las Naciones Unidas, Mohamed Zafrullah Khan, del Pakistán. En la foto le vemos con barba blanca) descendiendo del avión en el aeropuerto de Barajas.—(Foto Fiel)

M.C.D.2022

PALENCIA AL DIA

Nuevas viviendas

Cuarenta y ocho viviendas acaba de inaugurar la Organización Sindical en Velilla del Río Carrión.

Nuevamente, esta importante localidad minera palentina, ve abrirse la blanca sonrisa de nuevas casas, sobre el rostro ennegrecido de las tierras carboníferas.

Antes, ya fueron inaugurados otros grupos, y, posteriormente, nuevas inauguraciones de este género, irán facilitando a las familias palentinas los sanos y alegres hogares, donde toda comodidad —al menos la que el marco proporciona— tenga su asiento.

El déficit de la vivienda es claro que sigue planteando problemas.

Es preocupación general en cualquier paralelo del mundo. Que la población crece velozmente, y los recursos de habitación y de sustento que para la misma se proporcionan, a veces se ven alcanzados por el vértigo de la crecida humana.

Pero se toman decisivas medidas. En nuestra Patria, por ejemplo, el esfuerzo que se viene realizando a este respecto es intenso. Y no hay un día que no venga una nueva casa a entronizar dentro de ella los gozos de alguna familia.

Por la geografía palentina, lo estamos viendo. Aparte esa inauguración masiva que ha venido solemnizándose en la llamada «Semana del 18 de Julio», llegan estas otras, como la realizada ayer en Velilla del Río Carrión, extendidas a lo largo del año, que dan continuidad efectiva a esta solución del problema de viviendas, con tanto empeño y fruto buscada.

Palencia está comprendida en uno de los cinco polos de crecimiento dispuestos por el Gobierno, para el desarrollo económico de las provincias españolas.

Con arreglo al plan previsto al efecto, los mejores expertos en la materia investigarán las posibilidades industriales, recursos naturales y fuentes de riqueza, entre las veinticuatro provincias comprendidas en dichos polos, iniciándose los citados trabajos investigadores en el presente mes.

Sin duda, Palencia ofrece también un amplio campo de acción para este desarrollo que se intenta. Tiene posibilidades y hasta recursos suficientes (dentro del orden transformativo agrícola-ganadero pueden ser inmensos), para conseguir, mediante una racional estructuración y planteo del plan, ese apetecido desarrollo.

La noticia hoy escueta que nos llega desde Madrid, es de esperar y de desear que se traduzca en breve en óptimos logros, para que las seis provincias hermanas que están entroncadas en el polo que a Palencia comprende (Valladolid, León, Salamanca, Orense y Lugo, con ella) se beneficien de esta medida, que, de rechazo, redundará en beneficio general.

CROMO-DURO
Rectificado y cromado de cigüeñales en 24 horas.
RAFOLS - Estación, 13 - Valladolid

TEATRO PRINCIPAL
HOY
¡Exito enorme!
De la extraordinaria película
«EL DIABOLICO SEÑOR BENTON»
Con Doris Day
Una película apasionante con el más sorprendente final

De venta en Librería y Papelería de
G. DIARIO - DIA

Inauguración de viviendas en Velilla del Río Carrión

TOMA POSESION DE SU CARGO EL NUEVO ALCALDE DE CASTREJON

Presidió los actos el Gobernador Civil

Mediada la tarde del lunes tuvo lugar en Castrejón de la Peña, la toma de posesión del cargo del nuevo alcalde, don David Cordero Gómez. Presidió el acto el Gobernador Civil, don Vicente Asuero, a quien acompañaba el subjefe del Movimiento, don Martín Martínez Mediavilla y el inspector de FET, don Anselmo Pérez Antolín, hallándose presentes asimismo las autoridades locales y los presidentes de las Juntas Vecinales de los ocho pueblos que se integran en el municipio de Castrejón.

INAGURACION DE VIVIENDAS EN VELILLA

Posteriormente las autoridades provinciales indicadas se trasladaron a Velilla del Río Carrión, en cuya localidad fueron bendecidas y entregadas a sus beneficiarios las 48 viviendas construídas por la Obra Sindical del Hogar.

Nuestra primera autoridad civil, a su llegada a Velilla, fue recibido y cumplimentado por las autoridades locales, asistiendo también al acto el Delegado Sindical Provincial, don Guillermo Blanco Cipitria, a quien acompañaban otras jerarquías de la Organización. La entrega de llaves tuvo lugar en un cine, con asistencia de gran número de trabajadores y representaciones de las empresas.

Por la mañana, el señor Blanco Cipitria presidió en Guardo varias reuniones, celebradas en la Casa Sindical, con las Secciones Económica y Social de los Sindicatos locales existentes en Guardo, abordando diversas cuestiones relacionadas con los intereses con unos y otros encuadrados en la Organización Sindical.

En nuestro próximo número «De Peñalabra al Cerrato» ofreceremos a nuestros lectores amplia información de estos actos.

Dietario

Miércoles 13 de Marzo de 1963

SANTORAL. — Santos: Nicéforo, obispo; Rodrigo, presbítero; Salomón, Cristina, virgen; Macedonio, Patricia, Modesta, Teusetas, Horres, Teodora, Ninfodora, Marco, Arabia, Sabino, mártires; Ansovino, obispo; Eufrasia, virgen. (Misa: Del miércoles de la II semana de C. Color: Morado).

Sale el sol a las 6'32 horas y se pone a las 18'19 horas. Sale la luna a las 21'22 horas y se pone a las 8'17 horas. Cuarto menguante el 18.

REFRAN: La oveja, la abeja y vaca en marzo estiran la pata.

EL TIEMPO EN PALENCIA

Barómetro: A las 18 horas de ayer, 692'1; a las ocho horas de hoy, 694'1. — Temperaturas: Máxima de ayer, 8'2; mínima de hoy, 2'8. — Dirección del viento: A las 18 horas de ayer, SW; a las ocho horas de hoy, SW. — Lluvia, 0'8. — Humedad relativa media, 78 por 100.

IMPRESOS EN GENERAL, EN I. G. DIARIO-DIA

EFEMERIDES. — 1601: Nace Alonso Cano. — 1711: Muere Boileau.— 1714: Paz de Rastatt. — 1781: Descubrimiento del planeta Urano. — 1818: Creación de la Cruz de Hierro en Rusia. — 1848: Revolución en Viena. — 1861: Estreno de «Tannhäuser», de Wagner. — 1881: Asesinato del zar Alejandro II.

VIAJANTE
que visite periódicamente la provincia Palencia, daríamos un artículo fácil venta, con espléndida comisión. Dirigirse al apartado 153. Palencia

DIARIO DE AVISOS

FARMACIAS DE GUARDIA.—Durante la semana están de guardia las siguientes farmacias:

ZONA NORTE: La de don Manuel Arangüena (Barrio y Mier, 8).

ZONA SUR: La de don Antonio de Fuentes Tapis (Mayor, 84).

Independientemente de éstas, estará de guardia permanente la farmacia de don Anastasio Arenal (Paseo del Otero, 91).

REGISTRO CIVIL

NACIMIENTOS. — Francisco Javier Martín Galindo, de Luis y María Pilar; María del Pilar Rubio San Millán, de Anselmo y María Begoña; María del Carmen Argüelles Merino, de Ernesto y María del Carmen.

DEFUNCIONES. — Domiciana Arconada Villagrá, de 56 años, casada, Martín Calleja, 32; Justo Dios Herrejón, de 69 años, casado, Francisco Franco, 60; Lucio Herrero Moro, de 71 años, viudo, Hospital Provincial; Adela Fernández Hernández, de 20 meses, Calle Colombia, 2.

CUPON PRO CIEGOS

Lista del número premiado del Cupón Pro Ciegos, correspondiente al sorteo celebrado el día 11 de marzo de 1963.

Premiado con 250 pesetas, número 762. Premiados con 25 pesetas, todos los terminados en 62.

MEDICINA Y SANIDAD

Exito profesional del doctor Rojo del Nozal

En oposiciones efectuadas recientemente en Madrid, para ingreso en el Cuerpo de Puericultores del Estado, ha obtenido plaza el prestigioso especialista de niños de nuestra capital, don César Rojo del Nozal, vinculado a distinguidas familias de nuestra ciudad.

Felicitamos al señor Rojo del Nozal, así como a su conocida familia, por el éxito logrado en su brillante carrera.

ESCENARIOS Y PANTALLAS

ESTRENOS CINEMATOGRAFICOS

PRINCIPAL

«EL DIABOLICO SEÑOR BENTON». — Nacionalidad: norteamericana. — Director: Andrew L. Stone. — Intérpretes: Doris Day, Louis Jourdan, Barry Sullivan. — Fecha de estreno: 10-3-1963.

Es esta una película de «loco». El protagonista es un perturbado que, llevado de unos celos injustificados, persigue a su mujer sañudamente y trama contra ella un plan verdaderamente maquiavélico, que está a punto de lograr.

Cuando en una acción cinematográfica tenemos por medio un demente, es lógico presumir que las mayores barbaridades ocurrirán. Así sucede en esta producción, donde se han acumulado las situaciones extremas, a veces con cierta verosimilitud, y otras, las más, plenas de artificiosidad, que la dan al principio un acre tono de tensión dramática, para malograrse al final, por exceso de rebuscamiento y acomodación.

Escrita y dirigida por Andrew L. Stone, la película está bien construída en su primera mitad, donde la narración parte de un proceso morboso humano admisible, y el dramatismo se consigue; en la continuación, se han acumulado secuencias angustiosas, pero irreales, que desvirtúan su carácter y queda reducida la película a una narración fantástica, que ya el espectador no toma en serio.

Es buena la interpretación, tanto de Doris Day, en su angustiado papel de esposa perseguida; como de Louis Jourdan, en el de marido perturbado. El resto del reparto cumple.

La fotografía, en blanco y negro, irregular, aunque con buenos fotogramas realizados en los momentos cruciales y en el interior del avión. Es inteligente la labor del director, pues sabe conseguir el clima tenso perseguido, aunque como decimos, por exceso de ficción, se le marche le película al final, haciéndola caer en un cauce ingenuo.

El espectador, pese a todo, se entretiene (aunque sea a costa de pasar las inquietudes correspondientes que estas películas de género angustioso despiertan); y, además, asiste, sin esperárselo, a un original curso de pilotaje de avión, que no le vendrá mal, creemos, si tiene aspiraciones algún día de sacar el título correspondiente.—F. Buizán.

ORTEGA

«¿QUIERE USTED BAILAR CONMIGO?». — Nacionalidad: francesa. — Director: Michel Boisrond. — Intérpretes: Brigitte Bardot, Henri Vidal y Dawn Addams. — Producción: Franco Films-Vides, 1959. — Fecha de estreno: 10-3-1963.

Comedia ligera, con una leve intriga policiaca y el atractivo de la «explosiva» B. B.

El film dirigido por Boisrond, resulta entretenido. Se ha rodado en tecnicolor y hay cierto humorismo en las situaciones, que compensa de la falta de intriga y del previsto final. La película, como es natural, gira en torno a cierto exhibicionismo de la célebre actriz francesa, en algunos números de baile.

Es buena la fotografía en color y cumplen los intérpretes sin ningún relieve especial.

En resumen: Un agradable pasatiempo.—R. de G.

REY DON SANCHO

«OCHO SENTENCIAS DE MUERTE». — Nacionalidad: inglesa. — Director: Robert Hamer. — Intérpretes: Dennis Price, Alec Guinness y Valerie Hobson. — Producción: Eagle Film, 1949. — Fecha de estreno: 9-3-1963.

El cine de humor inglés es, sin duda, prototipo del género en la producción mundial y «Ocho sentencias de muerte», constituye, pese a la vetustez de la película, una extraordinaria muestra de lo que es —y debe ser— el llamado «humor negro».

La historia que recoge el film es realmente graciosa e incluso tiene una derivación de sorpresa en la trama, para el espectador, que es una nueva ironía, dentro del tono satírico en que se desenvuelve toda la producción.

La película acusa, lógicamente, el «inexorable paso del tiempo» y los catorce años que ha tardado en llegar a nuestras pantallas se advierte en las técnicas, hoy superadas, que se emplearon. Baste como ejemplo el de la iluminación. Es incluso «como cine» deficiente, pues se basa más que en la «creación fílmica» en los diálogos y en una continua voz «en off», que recoge la graciosísima historia, pero, con todo, es una película estupenda —muy mal dirigida— pero que constituye —valga la palabra a pesar de tanta sentencia de muerte— un delicioso espectáculo.

Alec Guinness, no famoso cuando se rodó este film, es todo un espectáculo al darnos, con unas caracterizaciones y apenas unos leves gestos, toda la personalidad que hay detrás de los «ocho sentenciados». El célebre actor haría seis años después de esta película, otra magnífica muestra de «humor negro», en aquel inolvidable «Quinteto de la muerte». Dennis Price se muestra como un gran actor en el cínico protagonista y le acompaña —en cinismo y acierto— Valerie Hobson.

En definitiva: Una película vieja, pero divertidísima y magnífica como exponente del extraordinario humor inglés, que mantiene una constante sonrisa en el espectador.—R. de G.

Ha fallecido el alcalde de Camporredondo

Había sufrido gravísimas heridas cuando visitaba unas obras

A consecuencia de las gravísimas heridas, que el pasado día 28 de febrero recibió al ser alcanzado por una viga, ha fallecido en una clínica de Guardo, el alcalde de Camporredondo, don Venancio Bayón Martín.

El sepelio se ha celebrado ayer tarde en Camporredondo, constituyendo el acto una sentida manifestación de duelo. Con los familiares del señor Bayón Martín presidió el duelo el alcalde de Guardo, que ostentaba la representación de nuestro gobernador civil.

MARZO
19
MARTES
SAN JOSE

Haga un regalo PHILIPS
PHILIPS
RADIO TV
PHILISHAVE
ELECTRODOMESTICOS
Mejores no hay

ILDEFONSO VEGA MAYOR 6 PALENCIA

Cuatro Cantones

Otra vez los remolques

Los remolques en bicicletas y motos tienen un par de meses y medio de vida.

Les cuesta morir a los remolques.

En el primer diagnóstico oficial se les fijó una fecha para su muerte..., y cuando la fecha se iba aproximando, y los pobres remolques estaban ya prácticamente con las horas contadas, he aquí que surgió un aplazamiento la mar de esperanzador..., nuevo diagnóstico: los remolques en bicicletas y motos tienen de vida hasta el 25 de febrero.

Y cuando los remolques se tenían que haber muerto, respetando la fecha predestinada, he aquí se les otorga un nuevo plazo de tres meses. En mayo florido y hermoso, en la plenitud de la primavera, va a ser la muerte y el final de los remolques.

Van a morir poéticamente.

Valía la pena ir resistiendo. La primavera es buena fecha para morir líricamente.

Y por ello todavía los remolques corretean pomposos por nuestras calles y plazas, por nuestras calzadas, con este segundo triunfo sobre la muerte.

Están emplazados, sí; les queda por delante únicamente dos meses y medio de vida.

Pero no importa. Al fin y al cabo es mejor morir con sol, con flores, con alegría, con abierta y clara primavera.

Mayo es un bonito mes para morir.

Amanecidas musicales

Estos días Palencia anda alboreando con música.

Tal vez este grato mensaje de las actuales amanecidas palentinas no tenga mucho radio de acción.

Todo depende del volumen que se trate de dar al amplificador.

Lo que sí podemos afirmar es que una amplia zona que circunda el templo parroquial de San José Artesano, puede contar con este grato despertar. Y decimos «grato», porque siempre es más agradable, más amable, más acariciante, el despertarse a los acordes de un sugestivo himno polifónico, que sorprendidos por el vertiginoso campaneo, monorrítmico y feroz, incisivo y desconcertante del reloj-despertador.

Ahora, estos días en que aquella feligresía anda de preparativos de fiesta, ante la fecha del Patriarca, no son las campanas quienes dan a los espacios sus «buenos días». Son los altavoces situados en la alta torre del templo, que, conectados con los equipos correspondientes de la Iglesia, lanzan a los vientos la gracia de salmos polifónicos, himnos triunfales, que se difunden por la serenidad del naciente día, mientras se elevan a lo alto maravillosamente como una luminosa oración de la tierra al cielo.

Los vecinos de estas zonas que integran la comunidad parroquial de San José, ya conocen este sistema, en que antes o después del tradicional y broncíneo campaneo se elevan y difunden por los vientos las notas de la música sacra (gregoriana o polifónica), para ir acomodando el espíritu ante las manifestaciones religiosas que se acercan..., pero nunca podían pensar en tener tan gratísimo despertador; música, sí, pero suave y amable; ante ella, quien tenga ganas de dejarse guiar por el impulso del espíritu, podrá echarse del lecho, y encaminarse madrugadoramente al templo..., por el contrario quien desee, o tenga necesidad de continuar sin levantarse, en el regazo de esta música plena de amabilidad, volverá a tornar al descanso del sueño con facilidad.

Buenos amaneceres para la ciudad de Palencia.

Originales, religiosos y líricos despertares, estando la gracia de la música por medio.

En la Escuela Hogar de S. F.

Clases de cocina para las muchachas de servicio

Clase de cocina en el Curso de FORMACION PROFESIONAL que para las doncellas afiliadas al Montepío Nacional del Servicio Doméstico ha organizado la Sección Femenina de F. E. T. y de las J. O. N. S. en su Escuela-Hogar

El solemne novenario al Patriarca San José

Se está celebrando en el templo parroquial de San José Artesano

Con la tradicional solemnidad se vienen celebrando en la parroquia de San José Artesano, de nuestra ciudad, los cultos del novenario dedicado al Patriarca San José. El novenario, que tiene carácter de Ejercicios Espirituales (especialmente para matrimonios, aunque la parroquia ha hecho una amplia llamada a toda la feligresía) dio comienzo el lunes, día 11, y los actos religiosos de estas dos primeras jornadas han estado muy concurridos.

Los cultos diarios comienzan a las seis y media de la mañana, con meditación a cargo del Padre Justo Gil, superior de la residencia del Corazón de María, en Vigo. A continuación, a las ocho, hay misa rezada de Comunión. Por la tarde, a las siete y cuarto se comienzan los cultos con el ejercicio del Vía Crucis, para a continuación exponer el Santísimo Sacramento, y realizar los ejercicios propios del novenario, terminando con sermón diario, a cargo también del Padre Justo Gil. Simultáneamente, comenzando a las ocho y cuarto, se celebra la santa misa vespertina.

El próximo domingo, día 17, los cultos vespertinos comenzarán a las cinco y media; el día 19, fiesta principal, final del novenario de ejercicios espirituales, la misa de Comunión general será oficiada a las diez de la mañana; por la tarde los cultos comenzarán a las cinco y cuarto, con la imposición de insignias a las nuevas asociadas.

Siguiendo la costumbre de los años pasados, el día de San José, en las primeras horas de la tarde, y en los locales del Comedor escolar que funciona en la Casa parroquial de San José Artesano, los pobres de la parroquia serán obsequiados con la tradicional comida, por gentileza de las damas asociadas, quienes asimismo, acompañadas de las jóvenes de la Comunidad parroquial, atenderán al servicio de esta comida patronal.

Rincón ameno

ESFUERZO INUTIL

Una mujer se ha tirado por una ventana. La Policía interroga a Aldo.

—Usted afirma que su esposa estaba calcetando mientras usted dia música en el tocadiscos. De pronto, la pobre mujer se levanta y le dice a usted que se va a tirar por la ventana. ¿Cómo no hizo usted nada por impedirlo?

—Mire usted, señor comisario, algo he hecho. Me precipité inmediatamente a las escaleras y bajé el otro piso a ver si la cogía. Pero ya había pasado y estaba muerta en la acera...

COMIDA

El reverendo Padre Mauricio de Begoña ha estado en Norteamérica una larga temporada con el fin de fundar varias casas de su Orden en dicho país.

El Padre Mauricio fue solo y durante algún tiempo vivió totalmente solo. El tenía que procurarse la comida, arreglar la casa y hacerse la comida después. El iba en persona a los supermercados a comprar.

Y refiriéndose a este tiempo en que ha tenido que hacer estos menesteres, decía:

—Verdaderamente, yo no me había dado cuenta nunca hasta ahora de la cantidad de veces que tenemos que comer al cabo del día.

ADECUACION

—He encontrado el otro día al señor Pérez, el que es presidente de la Sociedad Protectora de Animales, y me ha tratado como a un perro.

—No me digas.

—Estuvo muy amable conmigo.

ADIVINANZA

Iba yo por un camino
y sin querer me la hallé,
me puse a buscarla
y no la encontré;
y como no la hallé
me la llevé.

Solución a la Adivinanza de nuestro número anterior:
EL ESPARRAGO

CRUCIGRAMA
Número 90:

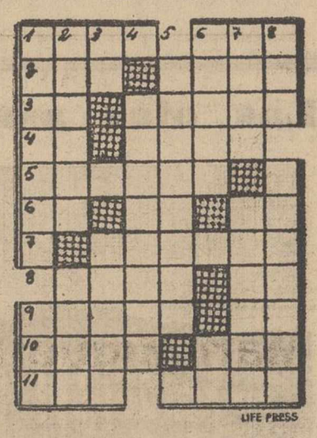

Horizontales: 1: Isla de las Cicladas. Peana. 2: Ligué. Ala desplumada. 3: Nota. Cuarzo jaspeado y de vivos colores. 4: Verbo. Recipiente metálico. 5: Flotará. 6: Voz militar. Nombre de letra. Contracción. 7: Moza del bajo fondo de Madrid. 8: Ciudad de Zamora. (al revés) Símbolo del masurio. 9: Desciendes. Símbolo del galio. 10: Barca chata usada en las Antillas. Hermana. 11: Licor. Vida holgazana y vagabunda.

Verticales: 1: Tripular de nuevo un buque. Establecimiento. 2: Repetir. Pedazo de madera corto y grueso. 3: Dativo del pronombre. Hito. 4: Llenará de charcos. 5: Mahometanos. 6: Metal. Posesivo. 7: Letra griega. Villa de Zaragoza. 8: Pueblo de Huesca. Advertirá.

Sol. al Crucigrama número 89:

Horizontales: 1: Lego. Ave. 2: Adén. 3: De. Apela. 4: eV. Pela. 5: Ramona. 6: Ar. Ca. Al. 7: Ladoga. 8: Viró. aC. 9: Tomás. DI. 10: Otón. Lid. 11: Son. Mero.

Verticales: 1: Laderas. Tos. 2: Elevar. Voto. 3: Ge. Limón. 4: Apocarán. 5: Apenados. 6: Adela. Le. 7: Vela. Agadir. 8: Ena. Plácido.

VIDA RELIGIOSA

EJERCICIOS ESPIRITUALES

Organizados por las Marías de los Sagrarios, del 21 al 26 de marzo, darán comienzo a las doce de la mañana.

Los dirigirá el Rvdo. Sr. don Eugenio Frechoso.

Se cerrará el plazo para la inscripción de internas el día 17.

ADORACION NOCTURNA ESPAÑOLA
Sección de Palencia

La noche del 13 al 14 del presente mes de marzo, celebrará en la iglesia de San Francisco, su Vigilia mensual ordinaria el Turno cuarto de esta Sección.

Caballero: Su abrigo, trinchera, gabardina
CASA MARTIN
PALENCIA
Mayor, 64. — Teléfono, 3739

CINE REY DON SANCHO
Miércoles Estreno: 5 -- 7,30 y 10,30
Servicio Secreto
Si a usted le gustan las películas de acción, de misterio, no se pierda "SERVICIO SECRETO"
(Autorizada mayores)

M.C.D.2022

LA MUJER Y LA MODA

XLV Salón de la moda española

Por CLEO

En la colección de Pertegaz destacaron dos estilos. He aquí un modelo de ceremonia en guipur negro en dos piezas y mangas japonesas. El gigantesco sombrero es de tul negro. El segundo modelo es un playero de algodón blanco y negro. Como todos estos conjuntos, el cuerpo y la falda dejan tres dedos de talle desnudo.

Dos conjuntos de Santa Eulalia. El croquis número 3 consiste en un chaquetón de 6/8 y falda azul marino, acompañados de una blusa de piqué sin mangas y con bieses en escote y cintura. La figura 4, es una capa con broche y lazo en un hombro y vestido tubo con escote al bies.

Hace unos días dejó de ser secreto la moda española para primavera y verano.

Como ya es tradicional, en los espléndidos salones del Ritz, se celebró el desfile de los «cinco grandes» de la Cooperativa de Alta Costura. Un lleno a rebosar revelaba la extraordinaria expectación con que se esperaba la apertura del Salón y el éxito alcanzado dejó plenamente satisfechos a los creadores.

Al salir del Ritz, una tenia la impresión de que la moda se ha simplificado y rejuvenecido. Eran poquísimos los modelos que una no se atrevería a poner. Todos eran «llevables», hasta los de gran lujo y ceremonia. Pero veamos por partes, la colección de cada uno de los cinco.

Manuel Pertegaz, el más joven y audaz, presentó unos modelitos de playa deliciosos, con tirantes cruzados atrás y dejando dos o tres dedos del talle al descubierto. Sus modelos de coktail eran de material y bordado suntuosísimos, pero de línea sencillísima.

La mayoría de las maniquíes llevaban zapatos de charol y medias con costura.

Un ¡oh! de sorpresa y diversión causaron los dos gigantes sombreros de tul que lucieron dos maniquíes presentando trajes de coktail. Uno de ellos ocultaba totalmente el rostro de la modelo.

Santa Eulalia, como siempre presentó modelos de tricot artísticamente drapeados y modelando la figura «a lo griego». Muy espectaculares las «capas» envolventes para coktail y ceremonia que acompañaban a vestidos de línea recta con cuerpo japonés.

Sobre todo eran maravillosos los conjuntos azul marino acompañados de blusas sin mangas en piqué blanco.

El próximo día hablaremos de El Dique Flotante, Asunción Bastida y Pedro Rodríguez.

Mari Miguel
FAJAS A MEDIDA
Valentín Calderón, 19-21, 2º., dcha.

PLASTIFILM
(MARCA REGISTRADA)
Para soldar las roturas de planos de papel vegetal y de toda clase de delineación. y los de pergamino, tela, cuero, etcétera, sin cintas ni parches
De venta en
I. G. DIARIO-DIA
PALENCIA

Primavera en PUNTO

CARACTERISTICAS DE ESTE VERANO:

- Abuso del amarillo
- Gruesos collares
- Pulseras y diademas en madera

Por GRACIA

El punto está decidido a invadir, esta primavera, las calles de todas las ciudades del mundo. Toda la gama de colores, todos los estilos «chaquetas», abrigos, vestidos de cierta fantasía se han tratado bajo el slogan: «lo cómodo y lo que favorece».

Y la mujer se ha rendido. «Donde esté una falda y un «sweter» juveniles y fáciles de poner, que se quite todo lo demás». Lo dice la deportista, la que trabaja, la casada joven y la que no lo es tanto. El punto se ha adueñado de la mentalidad práctica de la mujer 1963.

No puede extrañar. Las colecciones presentadas en París y en Roma son encantadoras.

EXITO FABULOSO DEL «TRAJE DE CHAQUETA»

Estas son sus características:

—Falda recta y «evasée».

—Chaqueta ligeramente armada y un poco más larga. Corte recto y solapa estrecha y larga.

—Algunas chaquetas son cruzadas, con botones plateados. Nunca dorados.

—¿Colores? Todos: el negro para vestir, los colores puros y vivos, el azul-marino y el blanco, la combinación de rojo y marino.

—El traje de chaqueta de punto se acompaña generalmente de un sweter blanco sin mangas.

LOS «TRES PIEZAS» DE PUNTO

Se trata de una falda recta, un «sweter» cerrado de manga corta y una chaqueta clásica de escote cerrado y botones hasta el elástico. Es decir, lo que llamamos «conjunto», con una falda del mismo color. En apariencia nada que pueda sorprendernos.

La novedad la dan los colores pálidos y muy femeninos: rosa-ciclamen, verde-Mediterráneo, azul-amanecer.

VESTIDOS ENTEROS

Los vestidos son lisos y rectos, con cinturón largo del mismo género. También en esta ocasión la pauta la dan los colores. Si alguna se atreve a salir con uno de estos vestidos en color rojo-llama, habrá acreditado elegancia 1963.

Pero el verano tiene sus exigencias y el punto de lana ha tenido que hacer un hueco al punto de seda.

El éxito es seguro. Rayas en tonos tabaco y verde, en toda la gama de amarillos. El amarillo es el color que hará furor este verano. En general, siempre colores muy entonados.

Los adornos serán llamativos con pulseras, collares y diademas de madera.

EL TEMA ROJO-MARINO

En todas las colecciones de punto se ha concedido amplio margen a la combinación del rojo-azul-marino.

Faldas rojas con «sweters» marino o vestidos rojos con adornos azules. Generalmente el rojo impera; rara vez sirve de complemento. Por lo demás, las combinaciones hechas son variadísimas.

«Europa Press»

Ante y piel en una pieza

UNA REVOLUCION EN LA INDUSTRIA PELETERA

Por Francisco García

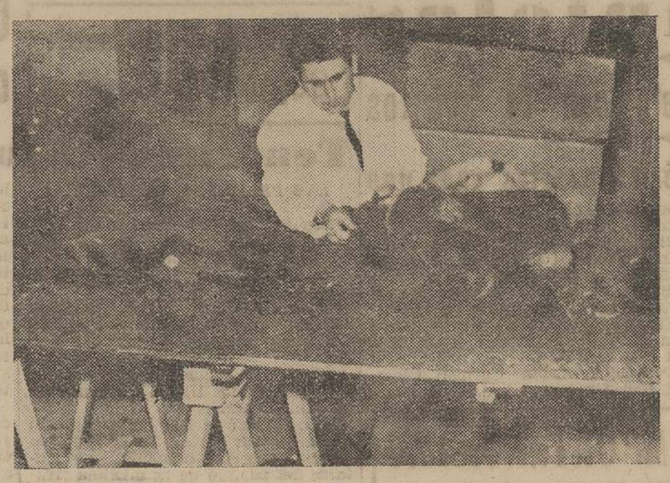

Una pequeña revolución se ha producido en el mundo de la piel. Las firmas peleteras más famosas del mundo andan tras un secreto español que comienza a hacer furor entre los más prestigiosos modistos. El secreto se llama «Novak». Es un nuevo tipo de piel y se elabora actualmente en Madrid.

—«¿Qué es el «Novak»?

—«Es el nombre de una piel de cordero que ha sido elaborada de tal modo que se mantiene en la misma piel una doble cara (double face). Por un lado, pelo suave (Moutón-doré) y por el otro, «ante».

Lo realmente extraordinario de este nuevo tipo de piel es haber conseguido el semblante (o doble cara) en la misma pieza, cosa nada fácil y que hasta ahora no se había logrado por ningún procedimiento.

Al parecer, la elaboración del «Novak» es complicadísima. Para ello es necesario la técnica de curtidos electroquímicos, de gran minuciosidad y riesgo. La complicación aumenta dado el alto grado de artesanía que supone la elaboración de estas pieles, muy flexibles y ligeras.

MUCHAS VENTAJAS, TAMBIEN ELEGANCIA

—«Los misterios de la moda no son tales misterios sino —la mayoría de las veces— dificultades técnicas. Lo normal sería confeccionar las pieles con el pelo dentro, pero al conseguir sólo el acabado perfecto por una de las caras, las prendas se han confeccionado, hasta ahora, con el pelo hacia fuera con el fin de mostrar la parte más bella», nos dicen los que han lanzado esta piel.

Con el «Novak» el «moutón-doré» puede hacer las veces del forro, con lo cual serán más confortables. Por otra parte, la elegancia del «ante» y su poco peso hacen que estas prendas sean una verdadera revolución en el arte peletero.

Esta piel, que tiene ya una gran difusión entre las elegantes españolas, empieza ahora a ser conocida en otros países. Hay varias firmas de París, Nueva York, Londres y Francfort interesadas en el «secreto del Novak», que puede también ser utilizado en la confección de prendas de «sport», calle y viaje.

Al parecer, en el mundo de la moda masculina es donde la nueva piel va a dar la sorpresa. Es tradicional que las pieles sean un elemento indispensable en la elegancia femenina. Hasta ahora, esta moda parecía vedada a los hombres. Al menos, en España. — «EUROPA PRESS».

S. E. S.
FAJAS A MEDIDA
Mayor, 135
Teléfono 3071

Pelikan
GOMA ARABIGA

Industrias Gráficas
DIARIO-DIA
MAYOR, 145-147 • PALENCIA

CARA Y CRUZ DE LA MODA

Lo que se debe y lo que no se debe llevar este año para estar elegante

Por Isabel CAJIDE

Una serie de cosas aparecen y desaparecen cada temporada de la circulación, cuando los modistos, los peluqueros y los maquilladores, se deciden a descorrer el telón de sus «laboratorios». Las cosas que desaparecen son las que definían, más exageradamente la moda que se queda atrás, y, precisamente por eso, es un grave error tratar de conservarlas aunque con ellas se hayan conseguido más éxitos que la más brillante estrella cinematográfica.

Todo este año pasado 1962, las mujeres cargaron la mano a la hora de pintarse los ojos, a la de «no» pintarse los labios, a la hora de cardarse el pelo, de colocarse collares, cadenas y lazos en el cuello, a la hora de elegir pulseras abarrotadas de monedas y fetiches.

Cierto que las mujeres «prudentes», las que tienen un claro sentido de la medida, no subieron sus cabellos más de dos o tres centímetros por encima de la línea normal de la cabeza, pero otras, consiguieron elevarlos tanto, impregnándolos de laca para que no se desmoronasen, que sus peinados resultaban un espectáculo inusitado y producían molestias a los espectadores que, en el cine por ejemplo, tenían la desgracia de tener su asiento detrás de ellas.

Ahora ya no hay peligro. Lean lo que se ha desterrado definitivamente para este año y piensen si tienen que hacer muchas reformas en su aspecto.

Ya será de una vulgaridad tremenda llevar peinados «piramidales», de esos que convertían la cabeza en un inmenso globo. La mujer de 1963 deberá colorearse los labios, porque los maquilladores han hecho desaparecer «los rostros pálidos», éstos, también han decidido que las mujeres se coloreen suavemente las uñas y no fabricar lacas plateadas ni nacaradas.

Los creadores de accesorios desaprueban para esta temporada los pañuelos nudados como las rusas. Si ustedes quieren llevar pañuelo en la cabeza deben colocárselo de la manera más práctica y más favorecedora.

La bisutería ha creado nuevos collares y ordena que se supriman los «hilos» de cadenas que las mujeres se colocaban desde hace dos temporadas. Las pulseras serán muy sencillas, sin hacer alarde de colecciones numismáticas ni extraños fetiches que las convertían en habitantes de la selva. Tampoco se llevan las sortijas excesivamente grandes.

Aunque ya vamos camino del verano y se corren menos riesgos con el clima, no se les ocurra, aunque caigan chuzos, vestirse de cazadores nórdicos, está prohibido por la moda y, mucho menos, presentarse por las calles con botas de domador, o con medias de lana estampada, o con jerseys de sport de cuello alto... ¡Ah, ni con pompones ni tacones, de más de seis centímetros!

Olvídense de que este invierno, por todas las ciudades del mundo, las mujeres han exhibido las más extrañas indumentarias. Olvídense de las arrebatadoras personalidades que se conseguían disfrazándose y vean los «extremos» de la moda 1963, extremos que deben adoptarse con cierta prudencia.

Por la mañana, puede, si quiere, porque la moda lo permite, vestirse de blanco con una chaqueta «tubo» en forma de túnica, bajo grandes sombreros-quitasoles. Colocarse blusas de «chantung», del color que más le favorezca, y calzarse unos zapatos atravesados por el empeine con una travilla romana.

Por la tarde, y si quiere seguir vestida con chaqueta, puede ponerse una más corta que señale bien el talle, con una blusa de seda estampada que quedará preciosa si forra la chaqueta de la misma manera.

Una falda que quedará muy bien es la llamada «falda mandil» y como no puede ir vestida únicamente con la falda, los modistos aconsejan ponerse también una blusa estampada o lisa de un color fuerte.

Hay unos deliciosos cinturones de jareta que marcan bien el talle especialmente dedicados a las mujeres delgadas.

Si tiene en cuenta estas cosas sobre todo las que debe desterrar, usted será este año una mujer elegante, así que, manos a la obra.

(Exclusiva de PYRESA)

Africa entra en nuestra cocina

Tres platos "calientes", para los fríos europeos

Por Ana María

Las regiones exóticas y menos desarrolladas que los países occidentales, nos atraen por lo que tienen de misterio y novedad, pero no por su cocina. Sin embargo, no se conoce bien a un pueblo hasta que se prueban sus guisos más típicos y se saben a fondo sus gustos en este sentido.

A veces nos sorprenden que empleen los mismos medios para guisar carnes y pescados distintos. Pero de esto no tienen la culpa ellos. Cada uno tira de lo que tiene y ¡tan contentos!

Hoy traemos a nuestra página unos platos del Africa Ecuatorial, muy adaptables a nuestro menú diario.

SOPA RATILI

Ingredientes:

Un puñado de hollejos de habas.
Carne guisada y cortada en trocitos.
Una cebolla.
Una cucharadita de manteca.
Dos de harina.
Una taza de agua.
Media de leche.
Un poquito de sal y pimienta.

MODO DE HACERLA:

Se lavan las habas, se reservan los granos para otra ocasión y se cortan en trocitos. Aparte, se pone la manteca en una sartén y cuando esté caliente, se añade cebolla hasta que se dore. Mezclada la harina con parte del agua, se echa en la sartén. Se mueve y después se añade la carne y se sigue moviendo.

En este punto se añade el resto del agua y se deja cocer durante media hora. La leche se agrega casi en el momento de servirse.

ARROZ «CHUMWI»

Ingredientes:

Arroz, medio kilo.
Clavos, tres.
Canela, dos trocitos.
Manteca, una cucharadita.
Cardamonos, tres (muy difícil de encontrar en España).
Sal.

MODO DE HACERLE:

Póngase al fuego litro y medio de agua y cuando empieza a hervir se agregan los clavos, la canela, los cardamonos y la sal. Cuando espese un poco el agua, se agrega el arroz bien lavado y se retira en su punto. Bien escurridos el agua y el arroz se pone en un molde untado con manteca. Se mete al horno hasta que los granos estén reparados.

CARNE «MCHUZI»

Ingredientes:

Carne picada, medio kilo.
Cebolla, una grande
Patatas, 250 gramos.
Zanahorias, dos.
Harina de trigo, una cucharada.
Manteca, media cucharada.
Sal y pimienta.

MODO DE HACERLA:

Peladas y lavadas las patatas, se cortan en cuatro. Las zanahorias después de limpiarlas, se cortan en trozos muy pequeños. La cebolla, muy picada, se frie con manteca, hasta dorarla. A ella se incorporan las patatas y las zanahorias, la harina, la sal y la pimienta, mezclándolo todo bien. En seguida se añaden la carne y el agua, muy poquito a poco, hasta cubrirlo todo.

Tápese la sartén o la cacerola y déjese cocer a fuego lento una hora aproximadamente. Se sirve muy caliente y recién hecha.

«Europa Press»

REPRESENTANTE
Importante industria de Navarra, necesita representante que esté bien introducido en el ramo de la construcción
Dirigir correspondencia a Aserraderos Gil Hnos. Norte-Chantrea

ELLOS TAMBIEN SE DAN CUENTA

La psicosis de guerra encoje el ánimo de sus hijos

La objetividad y el optimismo, dos medios necesarios

Por CLARA SERT

Vivimos en perpetua alarma de una guerra nuclear. Este pensamiento preocupa a muchos padres que siguen angustiados las tensiones frías y duras de los cuatro «grandes» del mundo que hoy vivimos. Pero lo peor de todo es que este pánico puede alcanzar a sus pequeños y perjudicarles de forma decisiva.

Los niños no saben razonar, pero su sensibilidad es tan delicada y profunda, que detectan siempre las preocupaciones de los padres. Es importante no manifestar en su presencia demasiadas preocupaciones. El problema económico y el miedo a la guerra son dos temas que hay que tratar con serenidad y optimismo cuando ellos están presentes.

La huella que la guerra dejó en los nervios y en la mentalidad de los niños de entonces ha producido toneladas de papel impreso. Por ejemplo, los que permanecieron en Londres durante la segunda guerra mundial, aunque estaban sujetos a los bombardeos, se hallaban menos afectados emocionalmente que los que vivían fuera de la ciudad. Siempre es menos dura la realidad que la que se forja la imaginación de un niño aterrorizado.

Y esto precisamente es lo que hay que saber decirles.

COMO HACERLO

—Ante todo debe convencérseles de que esa cacareada guerra nuclear es posible que no llegue nunca. En el fondo todos estamos seguros de ello y por eso no tienen inconveniente en asustarnos de vez en cuando.

—Pero el optimismo no es una virtud si está reñido con la objetividad.

La posibilidad existe. Por eso es muy oportuno resaltarlos lo único positivo que tiene algo tan rádicalmente malo. Los niños pueden y deben sentir la alegría de luchar por un ideal tan grande como el que se libraría en esta guerra.

—Luego, no exagerarles la potencia, la ferocidad del enemigo, ni la eficacia de las armas actuales. Bastante temible es todo esto, sin necesidad de añadir nada de nuestra cosecha.

—Y sobre todo, estar nosotros convencidos para poder convencerles de que la victoria definitiva sólo es de Dios. Seguro que ellos recordarán aquella frase que pronunció el Cid, cuando fue a libertar a don Alfonso de los soldados que le llevaban a los calabozos de Calahorra:

—¿Tú crees poder luchar, solo contra nosotros, que somos trece?

Y respondió:

—Aunque fuerais trece veces trece, os vencería, porque Dios está conmigo.

«EUROPA PRESS»

Colonia Infantil «General Varela»

QUINTANA DEL PUENTE
(PALENCIA)

El próximo día 3 del mes de abril, a las 16 horas, tendrá lugar la subasta para adquisición de 140 T. M. de carbón antracita, con destino a las necesidades de la expresada.

Pliegos de condiciones en la Secretaría de la misma.

Importe anuncio a cuenta adjudicatario.

Quintana del Puente, 9 de marzo de 1963.—El Coronel Director, MANUEL CASAL.

Uno de los premios más altos del mundo a las amas de casa

TRES MILLONES DE PESETAS PARA UNA TARTA

Su autora: una española que vive en EE. UU.

Parece lógico que en este estudio y valoración que se viene haciendo de los «derechos de la mujer», se haya hecho, al fin, un hueco para las amas de casa, el trabajo típicamente femenino. Dos noticias aparecidas últimamente nos dan idea de cómo andan las cosas en este sentido.

El hecho de que en Estados Unidos se premie con 50.000 dólares a la persona favorecida en un concurso destinado a las amas de casa, nos parece sugerente. Tres millones de pesetas —50.000 dólares—, es una cifra considerable aún comparándola con los altos premios científicos y literarios.

¿Estarán equiparando el hasta ahora desdeñado trabajo del hogar al de los intelectuales?

LA ESPAÑOLA GANA EL PREMIO

Doña Ramona Aguado de García, sonreía feliz al recibir sus preciosos trofeos en la capital del Estado de Indiana, a las pocas horas de abandonar su residencia habitual de Vernont, en Atlanta.

Todo había empezado de una manera sencilla. Una vecina le habló de un concurso muy importante de repostería; pensó que bien podría ganar aquella bonita cifra —mucho más interesante que la que nunca pudo ofrecerla su marido— y, sin pensarlo más, puso manos a la obra.

Al terminarle, su pastel de chocolate reunía todos los requisitos que el Concurso Nacional de Repostería de Norteamérica pedía, era original, económico y con una presentación llamativa y apetitosa.

Ya no quedaba más que enviarle a la «National Granja Baking» en Indiana; pero las dificultades contaban poco para nuestra compatriota.

PARA TODA LA FAMILIA

Con la cantidad en metálico le fueron entregados: dos lavadoras, varios tipos de aspiradoras, cocina de gas y eléctrica, una nevera y otros regalos igualmente importantes, donados por firmas comerciales de útiles del hogar.

Total, que Ramona, madre de tres varones y abuela de seis hermosos pequeños, ha podido ser «el hada buena» de todas sus nueras por obra y gracia de su habilidad femenina.

Treinta y tres años separan a Ramona Aguado de aquel día en que, casada por poderes con otro español que residía en Norteamérica, dejó España. Desde entonces, su gran aspiración ha sido siempre regresar a la Patria y enseñársela a sus hijos. Pero el deseo empezaba a parecerla quimérico.

Ahora ya está anunciado el viaje para esta primavera.

JUBILACION PARA LAS AMAS DE CASA ITALIANAS

En Italia se ha anunciado a bombo y platillo la concesión de pensiones estatales de jubilación para las amas de casa.

Si consideramos que una mujer en ocho horas de trabajo consume 500 calorías más que el hombre en un fuerte trabajo de oficina, parecerá más que razonable la medida.

En principio la ayuda es tímida y las pensiones bastante bajas (500 pesetas como mínimo); pero la preocupación ya ha alcanzado al Gobierno italiano y pronto se desarrollará en todos los sentidos y direcciones.

Anina MOURIZ

«Europa Press».

SU PERFUMERIA
Venus
Compre en esta casa y será obsequiada con magníficos regalos cada 10 días.
Mayor, 140 Teléfono, 1919

M.C.D.2022

DEPORTES

Las quinielas

No apareció ningún boleto con 14 aciertos

Seis de trece cobrarán 1.506.203 pesetas cada uno

Madrid, 12. — Resultado provisional del escrutinio de las Apuestas Mutuas Deportivas Benéficas, correspondientes a la XXIV jornada de Liga, del día 10 de marzo de 1963:

Columnas, 12.323.484.

Recaudación, 49.293.936 pesetas.

55 por 100 de premios, 27.111.664,80 pesetas.

Reparto de premios:

9.037.221,60 pesetas, a repartir entre seis máximos acertantes de primera categoría con 13 resultados, a 1.506.203,60 pesetas cada uno.

9.037.221,60 pesetas, más aproximados de segunda categoría, con 12 aciertos, a 56.131,80 pesetas cada uno.

9.037.221,60 pesetas, a repartir entre 1.894 de tercera categoría, con 11 aciertos, a 4.771,50 pesetas cada uno.

EL PARTIDO REAL SOCIEDAD-ESPAÑOL, DE LA JORNADA XXV, NO ENTRARA EN ESCRUTINIO

Se advierte a los apostantes que el partido Real Sociedad-Español, correspondiente a la jornada XXV y que está incluído en el boleto, no entrará en escrutinio, por jugarse el día 19, siendo sustituído en la quiniela por el correspondiente reserva.—Alfil.

LOS NUEVOS MILLONARIOS

Madrid, 12.—Los poseedores de los seis boletos máximos acertantes de la jornada XXIV, que cobrarán más de millón y medio de pesetas, son:

Alicante.—D. Manuel Pino Marín, Alona, 15.

Avila.—Doña Margarita Cabrera Blanco, Jesús del Gran Poder.

Badajoz.—D. José Carmona y Fermín Corralia, Plaza Maura, 10, Villanueva de la Serena.

Barcelona.—Doña Angeles de la Cruz Alcarraz, Lérida, 23.

Granada.—D. Ramón Antinolo y don José de la Fuente, redactores del diario «Ideal».

Pamplona.—Doña Carmen Clasabal, San Lorenzo, 4.—Alfil.

IMPORTANTISIMO

Gane 50 ó más pesetas diarias trabajando en su casa horas libres. Hombres, mujeres, cualquier edad. Para informarles manden tres pesetas sellos. Apartado, 124. LEON

Llega a Santa Cruz de Tenerife la princesa Carolina Matilde

La heredera del trono de Dinamarca pasará allí unas vacaciones

Santa Cruz de Tenerife, 12. — Ha llegado a esta capital la princesa Carolina Mathilde, heredera del Trono de Dinamarca, que pasará unas vacaciones en la isla.—Cifra.

MOSAICO DEPORTIVO

BALONCESTO

Madrid, 12.—Los resultados de los partidos jugados ayer en la Liga Nacional de Baloncesto, son los siguientes:

En Madrid: Agromán, 51 y Real Madrid, 86. En Bilbao: Aguilas, 66 y Canoe, 53. En Zaragoza: Tritones, 59 y Estudiantes, 54.

Grupo «B».—En Barcelona: Barcelona, 38 y Layetano, 56. En Badalona: Juventud, 66 y Aismalibar, 55. En Barcelona: Picadero, 66 y Montgat, 51.—Alfil.

JUNTA DE NATACION

Madrid, 12.—Después de completar algunos cargos, la Junta Directiva de la Española de Natación ha quedado constituída como sigue:

Presidente, señor Picornell; vicepresidente, señor Alvarez Builla y señor Benítez de Lugo; tesorero, señor Escrivá de Romaní y de Luxan; vocales, señores Navarro Vale, Fernández Aguayo, Sierra Puerto, Espinosa Navarro; Batallé Fresno, Escrivá de Romaní y de Luxan; De Mújica Jáuregui; Llaca Suárez Ganes y señorita Hervás.

Como secretario general actuará el señor Morera Pujals; director técnico, señor Ugarte, y secretario técnico administrativo el señor Piernavieja del Pozo.—Alfil.

ESQUI

Puerto de Navacerrada (Madrid), 12.—Han sido inaugurados esta tarde los «XII Campeonatos Nacionales de Esquí de Educación y Descanso», en los que participan equipos de Granada, Barcelona, León, Madrid, Asturias, Santander, Vizcaya, Logroño, Lérida, Segovia y Soria.

En la residencia de la Obra se celebró el acto de inauguración donde el señor Villalba tomó el juramento deportivo a los atletas a los que dirigió breves palabras el jefe nacional de la Obra señor Gutiérrez del Castillo.

Seguidamente todos los componentes del equipo marcharon para reconocer las pistas mientras caía una ligera cortina de nieve helada y la temperatura era de cuatro bajo cero.

Hoy se inaugurán las competiciones con la prueba relevos tres por diez kilómetros.—Alfil.

MARCAS DE NATACION

Barcelona, 12.—En la piscina del Club Pueblo Nuevo el combinado regional de la Residencia Blume de Barcelona ha batido las marcas juveniles de Cataluña y España que tenían, respectivamente en 4' 35" 8/10 una selección regional y en 4' 24" 1/10 el combinado nacional de Blume de Madrid.

Sumados los tiempos parciales obtenidos por Cuguero, Martínez, Pujol y Tarragó, en espalda, braza, mariposa y crawl, el total es de 4-23-6/10, nuevo record establecido.

El combinado nacional de Blume de Barcelona, con Monzó, Padrón, Claret y Codica consiguieron 4-22-0.—Alfil.

JUVENILES ASTURIAS, 3; GALICIA, 3

La Felguera, 12.—En el Estadio Municipal de Ganzábal, de La Felguera, se ha jugado el encuentro de fútbol, del Campeonato Nacional de Selecciones Juveniles, entre las de Asturias y Galicia. Los asturianos y los gallegos empataron a tres tantos; dos de los tantos asturianos fueron marcados por López II, de penalty. Arbitró, bien, Crespo, de Santander.—Alfil.

ITALIA-ESPAÑA

Roma, 12.—Dieciséis son los jugadores de fútbol italianos convocados por la Federación Italiana de Fútbol para que concurran a los entrenamientos previos al encuentro del próximo miércoles, entre las selecciones juveniles de Italia y España, que se celebrará en el Estadio Flaminio, de Roma.

Este partido es valedero para el Torneo Juvenil de la E. U. E. F. A.

Los jugadores convocados son los siguientes: Francesconi, Terreni (ambos del Roma), Bovari (Inter), Bercellino (Juventus), Picella (l'Aquila), Riva (Legano), De Paoli (Mantova), Luise (Martotto), Obenccolo (Ponziana), Gianfranco de Bernardi y Pier Angelo de Bernardi (ambos del Pro Patria), Garbarini y Salvi (ambos del Sampdoria), Giorgio (Giancarlo Vincenzo), Superchi (Tevere-Roma).—Alfil.

BOXEO

París, 12.—En la velada de boxeo del Palacio de los Deportes, el peso pluma francés Joseph Giovanti ha derrotado al español Angel Rodríguez, por fuera de combate en el primer asalto de un combate concertado a ocho.

En la misma velada, el «welter» francés Francois Pavilla, ha derrotado al norteamericano Charley Scott por puntos, en diez asaltos.

El ligero nigeriano Ray Adigun ha vencido al mejicano Raúl Soriano por fuera de combate, en el octavo asalto de los diez previstos.—Alfil.

PELOTA

Madrid, 12.—En la octava jornada de la Liga Nacional de Federaciones de Pelota Aficionados, se dieron los resultados siguientes:

San Sebastián: Guipúzcoa 18 y Castilla 9, en mano; 22-10 en mano parejas, y 40-20 en pala corta. En Vitoria: Rioja 9 y Navarra 18, en mano; 14-22 en mano parejas, y 10-40 en pala corta. En Bilbao: Vizcaya 18 y Cataluña 8, en mano; 22-13 en mano parejas, y 40-31 en pala corta. En Barcelona: Cataluña 45 y Vizcaya 27, en pala; 40-18 en cesta punta. En Pamplona: Navarra 24 y Guipúzcoa 45, en pala.—Alfil.

LA VUELTA A ESPAÑA

Madrid, 12. — El ex-campeonísimo Gino Bartali dirigirá el equipo «San Pellegrino» que representará al ciclismo italiano en la próxima «Vuelta Ciclista a España», el cual estará formado por los corredores Vicenzo Meco, Romeo Venturelli, Aldo Moser, Giorgio Zancanaro, Marino Fontana, Alberto Marzaroli, Guido Neri, Renato Giusti, Nuncio Peliciari y G. Moser.—Alfil.

ALTIG, líder de la París-Niza

Otaño, el octavo y Momeñe, segundo en el Premio de la Montaña

Saint Honore-Les-Bains (Francia), 12. — Rudi Altig, de Alemania, ha vencido en la segunda etapa de la clásica ciclista París-Niza, desde la ciudad de Decize sobre 93 kilómetros que cubrió en 2-23-54, con una media de 38'776 kilómetros por hora.

Seguidamente entró el belga Van Looy con 2-24-09, seguido por Mekkenbecke, Poulidor, Sorgeloos, todos en el mismo tiempo y Everaert en 2-24-30.

El primer puesto de la general lo ocupa Altig, 8-37-56.

En octavo lugar y entre otros corredores figura el español Otaño, con 8-38-45.—Alfil.

GENERAL

Saint Honore-Les-Bains, 12. — La clasificación general después de la etapa de ayer en la clásica París-Niza queda en la forma siguiente:

1 Altig, de Alemania, 8-37-56.
2 Van Looy, de Bélgica, 8-38-11.
3 Carlesi, Stablinski, De Smet, Anquetil, Jenssens, todos con 8-38-0.
8 Daems, De Mulder, OTAÑO, Aerenhouts, Falaschi, Groussard, Anglade y Everaert, todos con 8-38-45.

Los españoles están clasificados como sigue:

21 Momeñe, 8-39-42.
28 Ex aequo: Echevarría, 9-00-43 y Vélez, idem.
36 Barrutia, 9-00-56.
39 Ex aequo: Uriona, 9-03-22 y Pacheco, así como Gabica.—Alfil.

OTRAS CLASIFICACIONES

Saint Honore-Les-Bains, 12. — La clasificación por puntos en la clásica París-Niza es la siguiente:

1 Ex aequo: Altig y Van Looy.
3 Carlesi, 14 y Janssens, 19.

El Premio de la Montaña: Poulidor, 10; 2, Momeñe, de España, 8; Lebabube, de Francia, 6.—Alfil.

SEGUNDA DIVISION Segundo Grupo

Cádiz arrancó un punto en el campo del Murcia, líder del Grupo

Tenerife venció a Las Palmas "a domicilio"

LAS PALMAS, 0; TENERIFE, 1

Las Palmas, 10.—Alineaciones:

Las Palmas.—Ulacia; Aparicio, Tonono, Nelli; Sánchez, Collar; Gilberto, Germán, Correa, Soler y Santamaría.

Tenerife.—Cuco; Felipe, Martínez, Alvaro; Juanito, Sicilia; Paquillo, Saavedra, José Juan, Padrón y Beitia.

Dirigió el encuentro el colegiado castellano señor Bañón, con una actuación aceptable.

El conjunto de Las Palmas perdió hoy el primer partido de la temporada en su propio domicilio, por tratarse del partido de la máxima rivalidad regional.

El estadio insular registró un lleno impresionante, destacándose desde la vecina isla millares de aficionados.

Aunque en líneas generales el dominio del encuentro correspondió al equipo local, la línea de ataque se mostró poco efectiva. En los visitantes se distinguió sobre todo su línea defensiva y el portero, que efectuó paradas de lucimiento.

En los primeros momentos del encuentro el nerviosismo de ambos conjuntos originó un juego deslavazado y falto de precisión con intercambio de peloteo inutil.

En el minuto 34 Tonono falla un despeje, obstaculizado por Beitia, ocasión aprovechada por José Juan para disparar solo a puerta, pero el balón sale rozando la escuadra.

La primera parte, después de varias jugadas de peligro en la puerta del Tenerife, termina con el empate a cero.

Al comienzo de la segunda parte el conjunto local se lanza al acoso, produciéndose varios córners sin consecuencias para la meta tinerfeña.

En el minuto 15 falla Sánchez un remate, permitiendo a Paquillo escapar por la banda derecha y después de burlar a Nelli, centra a la izquierda, rematando muy bien de cabeza Beitia, que consigue así el primero y único gol del encuentro.

Desde este momento Las Palmas intenta conseguir la igualada pero sin fortuna.

Destacaron en el conjunto local Santamaría, Collar, Soler y Germán, y por el Tenerife, Cuco, Padrón, Martínez y José Juan.—Alfil.

MESTALLA, 2; LEVANTE, 1

Valencia, 10.—En la noche del sábado, en el campo de Mestalla, se jugó el partido de II División entre los equipos del Mestalla y el Levante, venciendo el Mestalla por 2-1. Por tratarse del partido de máxima rivalidad local de la II División, el campo registró una gran entrada, con unos 35.000 espectadores en sus gradas. El partido se desarrolló con gran corrección y limpieza.

Alineaciones:

Mestalla.—Martínez; Arnal, Alfonso, Bosch; Amorós, Doménech; Cabello, Muñoz, Navarro, Planés y Totó.

Levante.—Rodri; Calpe, Camarasa, Céspedes; Castelló, Pedreño, Haro, Torréns, Domínguez, Wanderley y Serafín.

Arbitró el colegiado del centro, señor Ballester, que tuvo algunos errores.

Empezó el Levante jugando mejor e imponiéndose ligeramente, y a los seis minutos consiguió su gol al aprovechar Domínguez una mala inteligencia de la defensa del Mestalla. El Mestalla reacciona con mucha codicia y pasa a dominar ligeramente, consiguiendo el tanto del empate a los 18 minutos por medio de Navarro. La presión del Mestalla dura un buen rato, pero el Levante replica en algunos contraataques. Cuando terminaba la primera parte, hay un incidente entre Torréns y Bosch al dar una patada el primero al segundo, que queda en el suelo, teniendo que ser atendido. El público reclama la expulsión del jugador agresor, pero el árbitro no toma ninguna decisión. Se llega al descanso con empate a un gol.

En la segunda parte, el Levante decae mucho y es el Mestalla el que juega mejor, y, sobre todo, con más codicia. A los 23 minutos, Muñoz logra el tanto de la victoria. El desconcierto del Levante se intensifica a partir de esta jugada, y el Mestalla tiene varias oportunidades de marcar sin ser aprovechadas.

Antes de este partido se jugó el correspondiente al Campeonato de España de Selecciones Regionales Juveniles entre los conjuntos de Valencia y Cataluña, venciendo la Selección valenciana por uno a cero.—Alfil.

MELILLA, 2; JAEN, 1

Melilla, 10.—Arbitró regularmente el colegiado valenciano señor Villena García.

Alineaciones:

Jaén. — Sánchez Rojas; Cerrillo, Emilio, Cifuentes; Vila, Blas; Monroy, Vázquez, Blanco, Rebellón y Mesa.

Melilla. — Vicente; Ibáñez, Ramos, Herrero; Igartúa, Robles; Moya, Guerra, Rojas, Mayorga y Donato.

El encuentro resultó técnicamente de baja calidad, y el Melilla se impuso desde el primer minuto de juego pese a jugar contra el viento, mostrándose su delantera, como de costumbre nula cerca del área, perdiendo numerosas ocasiones para hacer funcionar el marcador.

Registramos un gran tiro, a media vuelta, de Rojas, que sale fuera. Aunque la pelota estuvo constantemente ante la puerta visitante, los goles no llegaban.

A los 32 minutos Donato centra, recoge Rojas y controlando tranquilamente el balón tira raso y marca el primero del Melilla. Prosigue el dominio local, mas a un minuto del descanso, el Jaén establece el empate a uno, en un remate de cabeza de Vázquez y ante la impasibilidad del portero local.

En la segunda mitad, el Melilla fuerza mucho más su dominio cerrándose los visitantes en una defensiva ordenada. A los 12 minutos, Donato, a pase de Robles, consigue el gol de la victoria.

Sobresalieron los medios volantes del Jaén y su defensa y por los locales los medios e Ibáñez.—Alfil.

GRANADA, 2; ELDENSE, 0

Granada, 10.—Alineaciones:

Granada. — Domínguez; Torres, Manolet, Jdidi; Cándido, Larrabeiti; Bustillo, Santos, Vargas, Arsenio y Navarro.

Eldense: Gil; Peiró, Albert, Chiqui; Cordones, Miguel; Montes, Candela, Goroa, Lizani y Aguado.

Arbitró el señor Mateu que estuvo muy acertado.

El partido ha sido de amplio dominio del Granada, que superó al Eldense en los dos tiempos, sobre todo en el segundo.

El primer tanto se produjo a los 33 minutos del primer tiempo y fue conseguido por Arsenio a pase de Vargas.

En el segundo tiempo, al minuto de empezar el árbitro anula un tanto al Granada porque Arsenio lanzó directamente una falta que era indirecta. Dos minutos después Bustillo avanza, sortea a varios contrarios y pasa a Santos, que remata a la red.

Por el Granada destacaron Jdidi y Arsenio, que fue el ordenador de todos los ataques. El Eldense jugó a la defensiva y todos estuvieron a la misma altura.—Alfil.

S. FERNANDO, 4; CARTAGENA, 1

San Fernando, 10.—Buena actuación del colegiado señor Gómez Plata, salvo un gol inexplicablemente anulado al equipo local. A sus órdedes, formaron los equipos así:

San Fernando: Fernández; Tino, Herrera, Garay; Juanín, Petralanda; Agüero, Pepín, Cantón, Canario y Alias.

Cartagena: Barea; Magín, Oliva, Barrenechea; Trujillo, Lalo; Padilla, Vitaller, Vilar, Manceñido y Tejedo.

En ambos tiempos dominó el San Fernando, si bien mediada la segunda parte dieron sensación de cansancio sus jugadores, lo que motivó que durante un cuarto de hora de este período el Cartagena realizase algunos avances peligrosos, que desperdiciaron sus delanteros. A los 21 minutos, en una combinación de toda la delantera, Cantón consigue el primero. Alias saca un córner y Pepín de cabeza, logra el segundo, a los 33 minutos. Con este resultado se llega al descanso.

En la continuación, a los dos minutos, Juanín, en jugada personal, obtiene el tercero. Manceñido, a los 28 minutos, consigue en una melee el tanto cartagenero. Cantón, en el minuto 32, marca y el árbitro, incomprensiblemente, anula el gol, ganándose una fuerte bronca. El mismo jugador, a tras minutos del final, aprovecha la salida de Barea para pasar la pelota por encima y obtener así el cuarto gol.

Lalo y Manceñido se distinguieron por el Cartagena. En el San Fernando, Juanín, Fernández y Petralanda fueron los mejores.

MURCIA, 0; CADIZ, 0

Murcia, 10.—Discreto arbitraje del señor Sánchez Ibáñez, que formó así a los equipos:

Murcia: Campillo; Tatono, Aznar, Dauder; Alvarez, Paz; Lax, Vicedo, Marsak, Lalo y Monovar.

Cádiz: García II; Victoriero, Suárez, García III; Llona, Gerardo; Castro, Marcelo, Abietar, Soriano y Arteaga.

El Murcia se lanzó al ataque ante el Cádiz replegado. No obstante, a los 10 minutos, los gaditanos malograron un clarísimo gol, ante un fallo de Tatono, saliendo fuera el fuerte tiro de Castro, teniendo a Campillo batido. A los 15 minutos, un tiro indirecto contra el Cádiz fue ejecutado muy flojo por Lalo y a los 17 minutos este mismo jugador malogró una clara ocasión para marcar. Esta había de ser la tónica de todo el encuentro. Mayor dominio murciano no aprovechado la mayor parte de las veces por falta de puntería en los delanteros, con rápidos contraataques gaditanos, que tampoco culminaron en gol.

La segunda parte continuó con iguales características y a los 10 minutos Lalo lanzó muy mal un penalty, fuera. El Murcia ha jugado el peor encuentro de la temporada y no ha habido destacados.—Alfil.

HUELVA, 1; HERCULES, 1

Huelva, 10.—Arbitraje sin complicaciones del colegiado señor Marrón, que alineó así a los equipos:

Huelva: Foria; Infantes, Santos, Poceiro; Carolo, Cardo; Herrerita, Benítez, Román, Juliá y Grinna.

Hércules: Albadalejo; Simó, Marquitos, Queter; Paqui, Frasco; Torres, García, Valenti, Raya y José Juan.

Comienza el partido a gran tren por parte del Huelva que adelanta sus líneas, hasta el punto de que a los ocho minutos se produce el gol onubense obra de Infantes, el defensa. Pasado el primer cuarto de hora el juego se nivela y el Hércules llega con frecuencia a la meta local, viéndose ésta en situaciones de peligro, creadas especialmente por Marquitos.

En la continuación el juego se hizo emocionante, por el interés desplegado por ambos equipos y lo impreciso del resultado. Las situaciones de peligro fueron alternas. En el minuto 37 empató el Hércules al rematar Torres, de cabeza, una internada colectiva de su equipo.

Destacaron por el Huelva Carolo e Infantes, y por el Hércules Marquitos y Frasco.—Alfil.

Interesante reunión de la Delegación Comarcal de Fútbol

A todos los equipos que han participado en el Campeonato Juvenil, se les hará donaciones en metálico para ayuda de los mismos y se les regalará un balón de reglamento

El pasado día 6 se reunió la Junta de esta Delegación Comarcal de Fútbol bajo la presidencia de don José Sanz Vinuesa, con la asistencia de todos los componentes de la misma, menos el señor Quero, que justificó la ausencia.

Después de la lectura del acta anterior y del libro de cuentas que fueron aprobados, se comunicó el donativo hecho por la Federación Oeste de Fútbol de cinco balones de reglamento para entregar a cada uno de los equipos que han participado en el Campeonato Juvenil.

Visto el informe del señor Tesorero se acordó entregar a todos los clubs juveniles, una cantidad económica igual a la que tuvieron que ingresar por gastos de fichas y Mutualidades.

Se fijó el día 20 de este mes (a las ocho de la tarde), para celebrar una reunión con todos los presidentes de los clubs juveniles para hacerles entrega de lo anteriormente acordado.

En esta reunión se indicarán las normas para el campeonato «Copa Federación», a celebrar seguidamente.

Vista la ayuda prestada a esta Delegación por la Prensa y Radio locales, se acordó comunicarles oficialmente el agradecimiento de la misma.

Se acordó para el día 24 de los corrientes, a la una del mediodía, la celebración de una reunión de todos los presidentes o delegados de los clubs de la Zona Norte, Palencia y Venta de Baños, para formalizar el Campeonato Provincial de Fútbol.

Se dió a conocer por el señor Presidente los trámites que se siguen con el Excmo. Ayuntamiento para la creación de un campo de fútbol para los equipos modestos.

Se terminó la reunión con la formación de distintas comisiones, para la mejor organización de esta Delegación.

Palencia, 12 de marzo de 1963. — **El Presidente.**

Puerta abierta al Seminario

Los seminaristas cuentan su vida

«UN GOL A TIEMPO»

Voy de negro. Mis compañeros también van de negro; y los hombres piensan que debajo de negras sotanas hay asco al mundo, sequedad, tristeza, llanto. Hay sencillamente un corazón de carne que siente como se siente hoy día; hay un muchacho que tiene alegrías y dificultades, más goces que penas.

El seminarista va de negro, pero su alma blanca le hace todos los días correr, saltar, jugar, reír, cantar.

Desde los primeros años en que su ilusión está en aprender a nadar, y jugar un partido largo los jueves, hasta que, ya a punto de salir sacerdote, la «coronilla» no impide alistarse en el equipo que, ya en los entrenamientos de los muchachos de Tito, visita La Balastera.

Si no, que lo digan las madres que se acuerdan de haber renovado casi semanalmente el calzado de sus hijos. Y es sencillamente porque la niñez es esencialmente juguetona —ha dicho Lindsey «que los niños que no saben hacer travesuras tampoco tienen energía para obrar el bien»—; y la juventud, enérgica, fuerte, hecha de electricidad, en frase gráfica de Foerster, no deja la naturaleza al ponerse en contacto con Dios, su autor.

Somos jóvenes, con cuerpo joven, corazón joven, ilusiones jóvenes; la alegría joven es la consecuencia de nuestra vida. Pero hay además otra cosa: Dios nos ha tocado con su mirada a pesar de nuestro barro. Y Dios es alegría, paz, optimismo indefinido; entonces hay que reír con Dios; entonces el fútbol tiene una raíz más honda, y se explican las «juergas», y la alegría de unos labios bajo un Ideal.

ENRIQUE VICIOSA

1.º Teología

PANORAMICA DEL MUNDO

A TRAVES DE NUESTROS CRONISTAS

Nasser contra Aref

Desde El Cairo aseguran que la última revolución iraquí fue organizada por los servicios secretos americanos

BEIRUT. — (Crónica especial para Agencia FIEL-ALA). — Al estallar la última revolución iraquí y aparecer el cadáver de Kassem en la pantalla de la televisión, como una certidumbre de que había muerto el hasta entonces «hombre fuerte» de Bagdad, todos los comentaristas coincidieron en señalar el carácter nasseriano del golpe de Estado. Hubo efusivas proclamas desde las emisoras cairotas y pareció que no iba a tardar mucho tiempo sin que reconstituyera la RAU, con Irak en vez de Siria como segundo Estado de la misma.

Pero contra todos los pronósticos, bastaron 48 horas para que Aref comenzara a expresar sus reticencias hacia El Cairo. Y para que Nasser mostrara a su vez, a través de los órganos de expresión propios, su desconfianza hacia Bagdad.

De fuente egipcia se ha difundido ahora una versión de la revolución iraquí, que puede ser perfectamente plausible a la vista de los acontecimientos. Siempre según afirmaciones egipcias, el golpe de Estado iraquí fue preparado por los servicios secretos americanos, concretamente por la famosa CIA que tan considerable parte tomó en la lucha contra Fidel Castro en Cuba.

En los últimos días de diciembre de 1962, un alto funcionario americano no identificado se entrevistó en Munich con el general Naguib-El-Rubai, presidente del Consejo de Soberanía del Irak y que asumió en principio las funciones de jefe del Estado tras la revolución del 15 de julio de 1958. En noviembre del pasado año, El-Rubai rompió con Kassem y desde el mes de diciembre reside en Suiza.

INGLATERRA SE OPUSO. — Los servicios americanos de inteligencia impusieron su decisión final al acuerdo de los británicos, que se mostraban primero reticentes y luego francamente hostiles al plan. Como no había otra manera de vencer dicha hostilidad, el general El-Rubai se desplazó personalmente a Londres en el mes de enero.

En una entrevista con diversas personalidades británicas que la información tampoco identifica, los servicios secretos británicos pusieron dos condiciones:

1) El abandono por el nuevo Gobierno iraquí de las reivindicaciones sobre el principado de Kuwait.

2) La no explotación de los terrenos petrolíferos recuperados por el Estado iraquí a cambio de un aumento sustancial de la IPC (Irak Petroleum Company).

El general El-Rubai se mostró de acuerdo en las peticiones sobre Kuwait, pero declaró que no podía comprometer la actuación del futuro Gobierno en la cuestión petrolífera. Prometió, en cambio, que se entablarían negociaciones al respecto.

PRIMERAS DISCREPANCIAS. — Expuso, de todos modos, sus reservas sobre lo que iba a emprenderse, por lo que Estados Unidos destacaron a El Cairo a un experto agente que demostró que se preparaba en Irak otro complot, organizado por los oficiales subalternos que habían seguido cursos de adiestramiento en la Unión Soviética y eran de obediencia más o menos comunista.

Estos oficiales tenían intención de sublevarse con el apoyo de los kurdes y el partido comunista iraquí. Se trataba de adelantarse a sus planes, cosa que explica el carácter relativamente improvisado del golpe de Estado, que pese a todo resultó victorioso.

Pero apenas obtenido dicho triunfo comenzaron las discrepancias entre Aref y Nasser, de tal manera que el segundo no ha tenido inconveniente alguno en hacer públicos los detalles de la conjura que llevaría a Aref al poder tras la sumaria ejecución de Kassem en el encalado cuarto de un cuerpo de guardia.

Crónica de Roma

El nuevo "movimiento político de los católicos italianos" puede quitar muchos votos a la democracia cristiana en las próximas elecciones

El grupo ha surgido como rebelión contra las claudicaciones ideológicas del partido de Moro y Fanfani

ROMA. — (Crónica especial para Agencia FIEL, por Armando M. MORTILLA).

Señalábamos en nuestra crónica anterior la impresión que ha causado en Italia el hecho de que la Comisión Episcopal italiana, en su documento publicado hace pocos días, no haya recomendado a los católicos italianos que voten en favor de la democracia cristiana en las próximas elecciones. En el marco de esta situación se insertan además algunos interesantes aspectos de la víspera electoral italiana, aspectos que demuestran claramente que en el campo democristiano se han producido grandes vacíos que hacen pensar que la cesión electoral de la democracia cristiana va a revestir cierta amplitud.

Pocos meses antes de la disolución de las cámaras se constituyó en Italia un nuevo partido político católico que ha recogido muchísimos exponentes del viejo centro demo-cristiano y personas de todas las clases sociales. El nuevo partido ha adoptado la denominación de Movimiento Político de los Católicos italianos y está dirigido por el ex embajador doctor Ugo Sola. Entre los exponentes de primer plano figuran elementos de cierto renombre, como Nasalli Rocca (sobrino del difunto Cardenal), personajes muy próximos al Vaticano, etc. Resulta también de fuente atendible y de ciertas afirmaciones referidas por órganos de prensa y que no han sido desmentidas, que este nuevo movimiento político goza de altas simpatías en el Vaticano e, incluso, se dan nombres de sacerdotes y prelados que alientan de diversas maneras la acción de este grupo que ha surgido como rebelión contra las claudicaciones ideológicas que se han registrado en la democracia cristiana desde la constitución del centro izquierda hasta hoy.

En vastos estratos de la opinión pública italiana se había notado desde hace bastante tiempo viva alarma por ciertas operaciones políticas que realizaba el partido católico, y desde diversas partes —precisamente como consecuencia de esta acción— la Comisión Episcopal italiana había recibido solicitudes para que impartiera "justas" instrucciones a los fieles. Iniciativas concretas fueron adoptadas recientemente por organizaciones católicas de Suiza, España, Francia e incluso de los Estados Unidos de América, las cuales transmitieron a Roma significativos documentos en los que se exhortaba a la comisión a que dejara libre elección a los italianos sin comprometerlos moralmente en el voto hacia la democracia cristiana.

Estas exhortaciones, así como los resultados de un objetivo examen de la situación italiana, han inducido al importante organismo espiritual para la guía de los católicos a la decisión que es objeto de estas crónicas. Y es lícito considerar, a la luz de los primeros comentarios, que el acto de valor y la explícita condenación hacia los contubernios entre católicos y marxistas hecha por la comisión sirvan de manera determinante para reforzar el apego de los italianos a su Iglesia, cosa que hasta ahora parecía un tanto incierta, sobre todo por la acusación que se hacía a ciertos sectores vaticanos de considerar con demasiada simpatía las peligrosas miniobras políticas que suponían cesiones por una sola parte y un relajamiento de los valores morales, éticos y religiosos que son y han sido tradicionales entre los católicos.

Por otra parte, conviene destacar que en las más recientes afirmaciones de los dirigentes demo-cristianos ante la radio y la televisión italiana, no cabe imaginarse ninguna perspectiva diversa para el futuro. Tanto Moro como Fanfani, enfrentados con preguntas precisas de los periodistas, se han negado más o menos hábilmente a aportar seguridades y garantías en el sentido que hubiera sido deseable para los católicos. Esto indica claramente que la democracia cristiana, una vez adquirido gracias a la Iglesia un apoyo popular sensible y pensando que puede mantenerlo incluso sin la Iglesia, está ahora decidida a proseguir por el camino de la colaboración en las más altas responsabilidades y niveles con los socialistas. No de otra manera podría explicarse la actitud de Moro y Fanfani.

Por estas razones, las decisiones de la Comisión Episcopal italiana han sido recibidas con extremo fervor por el gran número de sacerdotes y prelados que, por estar más en contacto con la población en el cumplimiento de sus misiones pastorales, son más conscientes del extremo malestar que una generosidad de la Iglesia, falsamente interpretada por los políticos, había determinado en el ánimo de los católicos.

Tshombe, recibido calurosamente en Elisabethville

Elisabethville, 12. — El dirigente katangueño Tshombe ha sido recibido calurosamente por parte de una impresionante muchedumbre que le dieron la bienvenida a su regreso a la capital katangueña, procedente de Francia.

Las calles de Elisabethville por las que pasó la caravana de Tshombe estaban atestadas de gente y la policía tardó bastante tiempo en abrir camino al coche de Tshombe en su recorrido hasta la residencia oficial.

Tshombe llegó ayer a Salisbury, entrevistándose inmediatamente con el primer ministro rodesiano, Welensky y esta mañana reanudó su viaje, por carretera hacia Katanga.

En el palacio presidencial formaba una guardia de honor de la gendarmería a la que Tshombe pasó revista.—Efe.

MAS CARGA
MENOS CONSUMO

Agencia para Palencia — Alfa Romeo Perkins
Burgos, 9. Tlf. 2916.

En Montreal hay organizaciones que alquilan metralletas a los delincuentes

Precio de la operación: 50 dólares más el 10 por 100 del botín para la «empresa»

MONTREAL. — (Crónica especial para agencia FIEL, por André CARTON).

Canadá, que hasta hace no demasiado tiempo era la tierra prometida del Nuevo Mundo, no carece de preocupaciones. Paro, conflicto económico y político con los Estados Unidos, crisis gubernamental con un Gobierno dimisionario y un Parlamento disuelto.

A estos problemas se añaden el de la criminalidad que crece sin cesar, debido en parte a una policía numéricamente insuficiente.

Y he aquí que ahora un nuevo escándalo agrava esta situación. El descubrimiento de que hay armeros de Montreal que venden libremente carabinas semi-automáticas que son casi metralletas, y, lo que es más fuerte todavía, de una organización subterránea que alquilaba metralletas.

No para las necesidades de rodaje de una película ni para cazar lobos, sino para cometer atracos y hasta asesinatos.

Las direcciones de tales organizaciones no se encuentran evidentemente en las guías de teléfonos y no están registradas en las listas comerciales. Pero son perfectamente conocidas de todos los facinerosos del Canadá.

Veamos cómo se realiza el "negocio". Para empezar, unos intermediarios comunican las condiciones a los clientes: 50 dólares canadienses más diez por ciento del botín.

En caso de acuerdo y si las "referencias" sobre la "solvencia" del cliente son satisfactorias, éste se hace cargo de la metralleta, que se encuentra depositada generalmente en el interior de un vehículo no cerrado o en un lugar indicado de unos parajes poco frecuentados. Al mismo tiempo, el cliente, debe dejar los 50 dólares.

Una vez realizado el golpe, el cliente debe ponerse en relación con la organización para devolver el arma y pagar la comisión.

Y pobre del que intentara engañar a la "empresa". Las leyes del hampa son despiadadas. El imprudente sería pura y simplemente entregado a la policía.

Por otra parte, nadie ha intentado desafiar a las reglas o no pagar.

La policía de Montreal, que está al corriente de estas extrañas costumbres que no sólo igualan, sino que sobrepasan a las del Chicago de otros tiempos, no ha conseguido todavía echar mano a estas organizaciones

Lo que no deja de inquietar a los pacíficos habitantes de esta ciudad, que saben que cualquiera puede alquilar una metralleta y agredirles a la vuelta de la esquina y hasta de atacarlos en su propia casa.

ISO

Le ofrece...

CALIDAD

SEGURIDAD

RENDIMIENTO

1. Motor de doble pistón de 125 c. c.
2. Potencia al freno: 6,5 Hp. (Fiscal 1,5)
   Velocidad: 80 Km. h.
3. Cambio de 4 velocidades.
4. Suspensión delantera y trasera telehidráulicas.
5. Ruedas de 14 pulgadas "Balón".
6. Sillín corrido.
7. Cuentakilómetros.
8. Pintura: Plata y Azul - Plata y Roja.

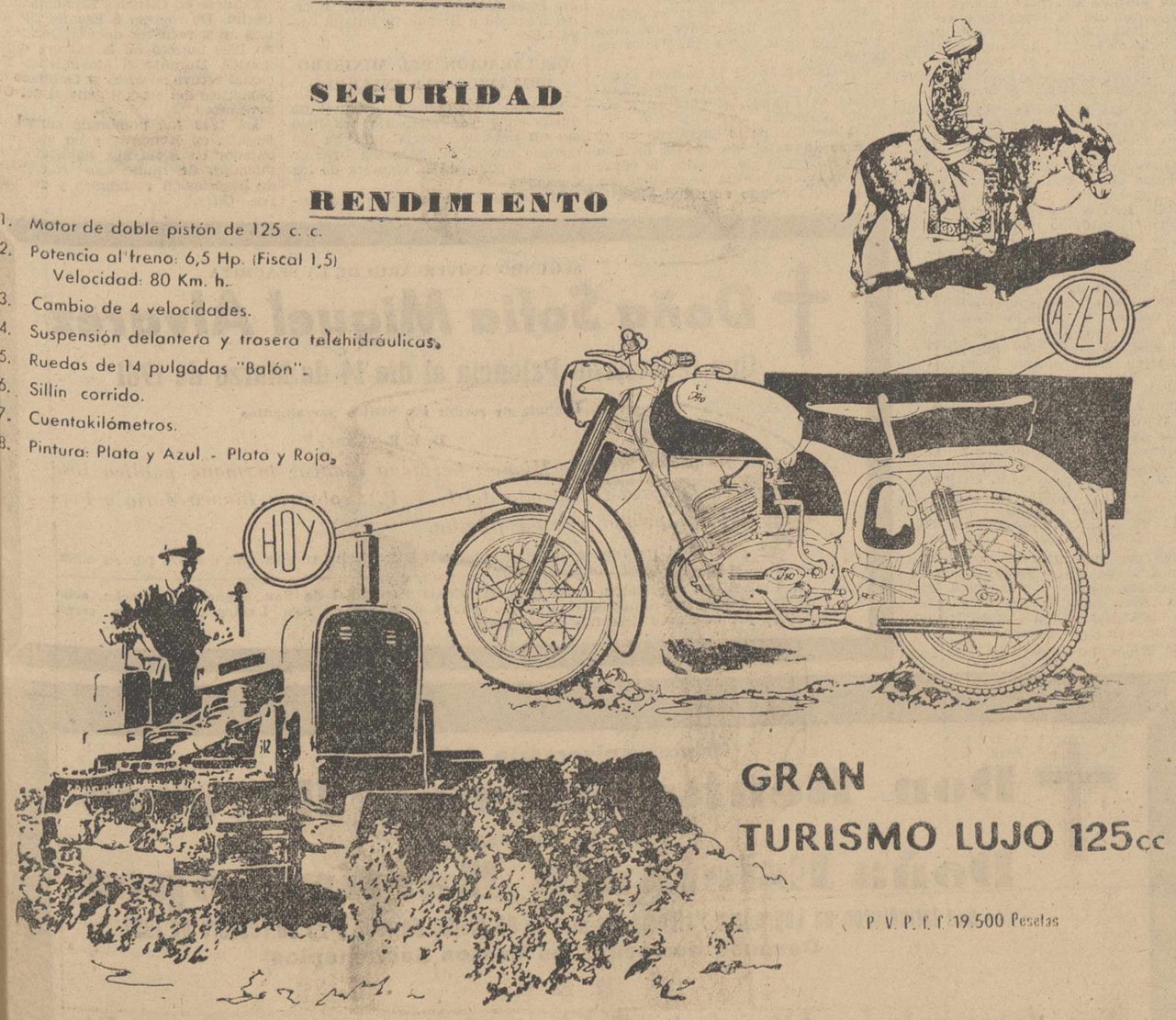

GRAN
TURISMO LUJO 125cc

P. V. P. f. f. 19.500 Pesetas

Fabricados por:
BORGWARD ISO ESPAÑOLA S.A.
CONSULTENOS EN:
VALENCIA-Solas Hermanos, S.R.C. Plaza San Lázaro, 4 -- Teléfono 1460

UN DESCANSO PERFECTO SERA SU MEJOR RECOMPENSA

ESCUCHE TODOS LOS JUEVES A LAS 10,45 DE LA NOCHE, A TRAVES DE RADIO VALLADOLID, LA ACTUACION DE LAS MAXIMAS FIGURAS DE LA CANCION, DENTRO DEL ESPACIO FLEX «DE LO BUENO, ¡LO MEJOR!»

M.C.D.2022

NOTICIAS DE ULTIMA HORA

Hoy, en París, se reunirá el Consejo de Ministros

Para tratar del grave momento laboral en Francia

París, 12. — Durante el doceavo día de huelga en las cuencas hulleras francesas, ha proseguido la huelga ilimitada de los Petróleos de Aquitania, principal productor de gas natural; han seguido igualmente, las huelgas de los empleados de los ferrocarriles, lo que ha desorganizado el tráfico ferroviario; ha sido este día una jornada efectiva de huelga en la industria metalúrgica de Lorena y en el de Lora se han registrado escaramuzas y acciones reivindicatorias de los metalúrgicos. En resumen, desde el doceavo día de huelga se agravó la situación social en Francia.

Mañana, después de mediodía, el Consejo de Ministros se reune en el Palacio del Elíseo para tratar el problema de los conflictos laborales que, de prolongarse, aumentarán más aún la alarma que ya comienza a dejarse sentir en la economía del país. Desde hoy, el jefe del Gobierno se entrevista continuamente con los ministros titulares de los Ministerios afectados directamente por la huelga: Gilbert Granival, de Trabajo; Michel Maurice-Bokanowski, de Industria; y Giscard D'Estaing, ministro de Hacienda.—Efe.

VERDADERA ANARQUIA EN EL COMPLEJO FERROVIARIO

París, 12.—Desde primeras horas de la madrugada de hoy reina la mayor anarquía en el complejo ferroviario de Francia.

En el mismo París, el tráfico de los trenes de cercanías, que transportan todas las mañanas más de 250.000 trabajadores, ha resultado gravemente dañado. En general, los trenes han sufrido retrasos, que algunas veces han sido considerables.

Todo ello ha sido motivado por la huelga de dos horas decretada por los Sindicatos ferroviarios, que afectará los turnos de trabajo durante todo el día.

Los trabajadores de la red de ferrocarriles franceses creen que de esta forma reivindican mayores salarios que serán objeto de negociaciones por medio de una comisión mixta que se reunirá el jueves.

El cultivo, existencias y precios de las patatas

Declaración de los ministerios de AGRICULTURA Y COMERCIO

La Comisaría General de Abastecimientos y Transportes, por orden de los Ministerios de Agricultura y Comercio, hace pública la declaración conjunta de ambos departamentos, sobre las circunstancias porque atraviesa actualmente el cultivo, existencias y precio de los patatas.

«1.—Las patatas son mercancía liberada de derecho ante la O. E. C. E y, por tanto, de libre comercialización interior y exterior.

2.—La sequía otoñal primero y los temporales de hielo y lluvia más tarde, redujeron notablemente la cosecha de patata tardía.

3.—Para hacer frente a la carestía del producto, se planearon operaciones de importación en gran escala de países europeos, importaciones que encontraron el obstáculo, durante cerca de tres meses, de las lluvias y hielos caídos sobre Europa, que impidieron primero la recogida de las patatas y, en todo caso, su transporte, por la paralización incluso del tráfico marítimo en los puertos belgas y holandeses, dificultades que afectaron igualmente a países como Francia, que tenía realizadas compras en Bélgica, por lo que este país y otros europeos adquirieron patatas en Egipto y Chipre a altos precios.

4.—El Gobierno ha facilitado, por medio de la conveniente prima, la importación de 30.000 tms. de patatas, para que llegasen al consumidor español a precios más soportables.

5.—Durante algunas semanas, la única posibilidad de suministro masivo ha estado en los Estados Unidos de Norteamérica y en el Canadá, pero la existencia en dichos países de virus y plagas desconocidos en España, hizo considerar si, por salvar una situación de alza de precios en el mercado interior, debería correrse el riesgo de introducir en nuestro país patatas con posibilidad de contagio de nuestra producción y perjuicio de largo alcance para la agricultura y para los mismos consumidores, ya que tanto la posible disminución futura de la producción por efecto de nuevas enfermedades y plagas, como el mayor coste del cultivo que originaría su tratamiento, darían origen a precios permanentemente más elevados para el consumo. Sopesados ambos intereses contrapuestos, el Gobierno decidió que no procedía la importación de patatas de los citados países.

6.—La mejoría de las excepcionales circunstancias climatológicas en Europa ha abierto de nuevo el cauce de las importaciones a más bajo precio, que se están realizando y continuarán realizándose, hasta el enlace con nuestra cosecha de patata temprana en su segunda fase de arranque, es decir, cuando adquieren un tamaño y pesos superiores a las primicias de alto coste de la primera fase.

7.—La previsión, pues, para las próximas semanas, es que se asegurará el suministro en mayores cantidades y precios descendentes con respecto a los actuales».

Nieva en Avila

Arenas de San Pedro (Avila), 12.—Esta mañana nevó en esta localidad y en la vecina sierra de Gredos cayó gran cantidad de nieve.

Sin embargo los almendros han florecido ya en toda la comarca.—Cifra.

REGIMEN DE LLUVIAS EN MANZANARES

Manzanares (Ciudad Real), 12.—Nuevamente se ha generalizado el régimen lluvioso, que ha convertido a los campos en un inmenso barrizal.

Centenares de trabajadores han regresado a la ciudad, ya que el tiempo imposibilita todo trabajo agrícola.—Cifra.

El Consejo Nacional del Movimiento se reunirá todos los años ha declarado SOLIS

Santander, 12.—El Consejo Nacional del Movimiento se reunirá todos los años, según ha manifestado en esta ciudad el ministro secretario general del Movimiento, don José Solís Ruiz, y explicó:

«Desde hace diecinueve años no se reunía el Consejo Nacional salvo en dos ocasiones para conmemorar unos hechos. Ahora deseamos que se reúna periódicamente todos los años. Por lo pronto, se han constituído comisiones de trabajo, que actuarán permanentemente. La primera que se ha formado es la que va a redactar el nuevo régimen del Consejo, a través del cual se establecerá definitivamente el funcionamiento del mismo.

El Consejo, naturalmente, tendrá que conocer las grandes directrices de las delegaciones del Movimiento. La nueva estructura sindical será estudiada primero por el Consejo Sindical y luego la conocerá el del Movimiento.

Pero el Consejo Nacional no sólo entenderá sobre los asuntos sindicales, sino de los referentes a todos los servicios del Movimiento. La ponencia que estudia el reglamento del Consejo enunciará los puntos a estudiar después».—Cifra.

Las autoridades de Baviera decidirán si conceden o no asilo a Bidault

El cabecilla francés no podrá entrar en Gran Bretaña sin una autorización ministerial

Munich, 12.—El Gobierno de la República federal alemana ha informado a las autoridades bávaras que no se oponía a que Bidault permaneciera en Alemania occidental siempre que no realizara actividad política alguna y fijase su residencia en un punto fijo.

Como se sabe, Stammler, portavoz de Bidault, ha declarado que Bidault bajo ninguna circunstancia abandonaría sus actividades políticas.

Un portavoz del Ministerio del Interior dijo que corresponde a las autoridades de Baviera decidir si conceden o no a Bidault permiso de residencia y al preguntársele al portavoz si Bidault desea ese permiso y a qué otro país puede irse, el portavoz declaró que no creía que ninguna otra nación quiera acogerle.

Mientras tanto, el Ministerio del Interior bávaro anunció que ninguna demanda escrita de derecho de asilo había sido presentada y que la petición oral hecha en Steinebach no era suficiente.

El Ministerio también informó de que Bidault podría no ser autorizado a vivir en Baviera caso de que viva algún tiempo en la provincia con documentación falsa y bajo una identidad que no le corresponde.—Efe.

NUEVA DECLARACION DEL MINISTRO DEL INTERIOR

Munich, 12.—El «asunto Bidault» ha dado lugar a una nueva declaración del ministro bávaro del Interior, Junker, esta vez ante la dieta de Baviera.

El ministro puso en claro que Bidault no ha solicitado permiso de residencia ni el beneficio de asilo político, habiéndosele propuesto al político francés la elección de un domicilio fijo para obtener el permiso de residencia, pero Bidault ha contestado que prefería permanecer en Baviera.

Añadió en su declaración que debe irse a una restricción del derecho de Asilo y pidió sean aumentadas las cuantías de las sanciones previstas contra quienes brinden alojamiento a personas que son buscadas por las autoridades.

Por otra parte, el procurador federal alemán cerca del Tribunal de Karlsruhe, doctor Kammerer, que ha dirigido la investigación sobre las actividades de Bidault en Alemania, declaró hoy a la Prensa que «según el punto de vista de la justicia federal, Bidault es hombre libre, ya que se ha investigado si Bidault se había aprovechado de la libertad de que ha gozado para realizar actividades condenables y no se puede proceder a acusar a Bidault de ningún cargo.—Efe.

DECLARACION DEL MINISTRO BRITANICO DEL INTERIOR

Londres, 12. — Georges Bidault no puede entrar en territorio británico sin un permiso especial mío, ha declarado hoy el ministro del Interior inglés, Brooke, en la Cámara de los Comunes.

En respuesta a una pregunta formulada por escrito por un diputado laborista, el ministro manifestó que no tiene intención de enmendar los textos legislativos que rigen a las corporaciones públicas para impedir a éstas que puedan financiar las actividades terroristas de personas naturales de países amigos.

El ministro ha revelado que acaban de cursarse instrucciones a la policía de puertos y aeropuertos, con objeto de impedir la entrada ilegal en territorio británico de individuos que ejerzan actividades relacionadas con la OAS.—Efe.

Funerales por el alma del ex-embajador español en Alemania don Antonio María Aguirre

Sus restos mortales serán trasladados a San Sebastián

Madrid, 12. — En la Parroquial de Santa Teresa y Santa Isabel, se han celebrado esta mañana funerales de «corpore insepulto» por el alma del ex-embajador de España en Alemania, don Antonio María Aguirre Gonzalo, cuyo cadáver será trasladado esta tarde a la estación del Norte para su entierro en San Sebastián.

Asistieron a las honras fúnebres los familiares del finado, que ocuparon la presidencia junto con el Ministro señor Castiella.

Ocuparon un lugar preferente el primer jefe de la Casa civil de S. E. el Jefe del Estado, Conde de Casa Loja; subsecretario de Asuntos Exteriores; introductor de embajadores Barón de las Torres; director general de la Presidencia; ex ministro señor Serrano Súñer; delegado nacional de Deportes y otras personalidades, así como numerosos fieles que oraron devotamente.

Don Antonio María Aguirre Gonzalo había nacido en San Sebastián en 1902. Durante varios años realizó estudios filosóficos y de economía en varios países, especialmente en Francia, Inglaterra y Alemania, doctorándose en Ciencias Económicas en Berlín. De regreso a España fué varios años redactor de «El Debate» y en 1929 ingresó en la carrera diplomática. Durante el Movimiento Nacional estuvo adscrito al Gabinete diplomático del cuartel general del Generalísimo.

En 1943 fué nombrado cónsul de España en Hendaya, y en 1951 embajador en Alemania, habiendo sido miembro de numerosas comisiones de negociación económica y de límites.—Cifra.

Los norteamericanos deben gran parte de su cultura a España

El vicepresidente Johnson pronunció un discurso en San Agustín

San Agustín (Florida), 12. — El vicepresidente norteamericano, Lyndon B. Johnson, declaró anoche que los norteamericanos deben gran parte de su cultura a España.

«Los historiadores ponen a veces de relieve —dijo— la herencia anglo-sajona en tanto que ignoran sus lazos con los países hispánicos. Nuestra cordialidad hacia nuestros amigos de Europa es universal y no selectiva como ha demostrado nuestra política nacional en los años de postguerra.

El vicepresidente pronunció un discurso en un banquete celebrado después de las ceremonias celebradas con motivo de la primera fase del proyecto de restauración que por valor de varios millones de dólares se realiza en esta ciudad que es la más antigua del país. Estuvo también presente el embajador de España, don Antonio Garrigues, los senadores de Florida, Spessard Holland y George Smahers, el embajador Ferris Bryant y más de cincuenta personalidades federales y locales.

Entre las ceremonias figuraba el comienzo de las obras de construcción de un centro cultural y de información español ante las cuales pronunciaron breves palabras el embajador, señor Garrigues, y el director general de Información, don Carlos Robles Piquer. Johnson pronunció el discurso más largo y volvió a hablar en el banquete ofrecido en honor de los miembros de la Comisión organizadora de los actos.

El vicepresidente calificó a San Agustín de constituir el primer centro europeo en Norteamérica, y señaló que éste fue el lugar donde fue lanzada la libertad en América.

«Desde estas costas llegamos al Nuevo Mundo —agregó—. Necesitamos la fe y la visión de aquellos primeros tiempos para que nos guíen en el futuro. Yo no puedo imaginar nada tan apropiado como que los viajeros venían a estas costas para contemplar el lugar de lanzamiento de la aventura americana en la era del espacio y gozar del privilegio de ver en San Agustín este lugar en el que la misma libertad fue lanzada en Norteamérica».

«Es por ello justo que conmemoremos el valor de los exploradores españoles reconstruyendo esta ciudad. Ayer terminó un viaje aquí, los viajes del mañana están comenzando».

El señor Garrigues dijo: «No tengo palabras para expresar la alegría de ver la Bandera española ondear junto a la norteamericana. España es un buen amigo y continuará siéndolo. Haremos todo lo posible para ayudar a esta restauración». — Efe.

La emperatriz Farah, del Irán, dió a luz una niña

Teherán (Irán), 12. — La Emperatriz Farah, del Irán, ha dado a luz una niña en el Palacio Imperial.

La noticia del alumbramiento estuvo a cargo del gran chambelán de la Corte, Hossein Alal, quien lo anunció en la forma siguiente:

«Por la gracia de Dios, la Emperatriz Farah ha dado a luz una niña a las 5,30 de la tarde (15,30 hora española)».

Los miembros de la familia imperial persa se congregaron inmediatamente en Palacio, al dárseles a conocer la noticia.

Un segundo parte facilitado en el Palacio Imperial, da cuenta de que tanto la madre, de 24 años de edad, como la recién nacida, se encuentran en perfecto estado de salud.—Efe.

Una comisión de trabajadores agrícolas visita al ministro de Trabajo

Le expresaron el agradecimiento de los trabajadores agrícolas españoles por el salario mínimo

Madrid, 12. — El Ministro del Trabajo ha recibido en su despacho oficial a la comisión permanente de la sección de trabajadores agrícolas de la Hermandad Sindical de Labradores y Ganaderos, acompañada por el vicesecretario en funciones de Ordenación Social y otras jerarquías.

En nombre de los comisionados, el señor Lample expresó al Ministro el agradecimiento de los trabajadores agrícolas españoles por el establecimiento del salario mínimo interprofesional, en el cual se han equiparado los obreros agrícolas con los industriales y las mujeres con los hombres.

Es la primera vez que esto ocurre y es de justicia —declaró— que destaquemos la satisfacción que ha producido. También formuló la petición de que por el Seguro de Desempleo, por el Fondo Nacional de Protección al Trabajo o con cargo a los fondos públicos, se conceda a los trabajadores eventuales de las provincias andaluzas y extremeñas que han sufrido las consecuencias de un dilatado paro por las circunstancias climatológicas, una compensación económica que les supla por esa vez de la carencia del Seguro de Desempleo.

El señor Romeo Gorría departió también ampliamente con los miembros de la Comisión y después de agradecerles la atención de su visita, prometió hacerse cargo de sus aspiraciones en la medida de sus posibilidades.—Cifra.

SOLIS

(Viene de primera página)

y que lo consideraba como un descanso, después de la semana anterior, tan atareada a causa del Consejo Nacional del Movimiento.

El ministro secretario general celebró luego una charla sobre los temas de la reciente Asamblea Nacional del Movimiento. Afirmó que la ponencia sobre la juventud fue la más debatida. El problema de la juventud se estudió a fondo. Se han establecido unos principios que pueden dar ocasión a algunos cambios o transformaciones en el Frente de Juventudes y la Sección Femenina.—Cifra.

Guía MEDICA

D. DACIO CRESPO H. DE MEDINA
JEFE DE LOS SERVICIOS DE CIRUGIA DEL HOSPITAL PROVINCIAL
Consulta de 12 a 2 y de 4 a 6
Teniente Velasco, 1 (detrás de la iglesia de San Lázaro).—Telf., 1436
Operaciones y urgencias:
SANATORIO DE LA CRUZ ROJA. Teniente Velasco, núm. 9. Telf., 3898

E. ROBLES de once a una y media. Telf., 1413
José Antonio, 47, 1.º (Salón)
ENFERMEDADES DE LA PIEL
Cáncer Tumores. Ulceras. SIFILIS VENEREAS
ENFERMEDADES DE LAS VIAS URINARIAS Y GENITALES
Electroterapia. (Diatermia, onda corta, Electrocoagulación, Rayos U Corrientes, etc.). Nieve carbónica. Análisis.

DOCTOR CALLEJA
MEDICINA Y CIRUGIA DE LA MUJER.—PARTOS
Ignacio Martínez de Azcoitia, 9, 2.º
Consulta de 12 a 2.—Teléfono 3400

DR. ERADIO ALONSO DEL CAMPO
APARATO DIGESTIVO RAYOS X MEDICINA Y CIRUGIA
Médico A. por oposición de la Escuela Médico-Quirúrgica de Patología Digestiva del Hospital de la Santa Cruz y San Pablo, de Barcelona
D. Sancho, 10 Teléfono 3790-177 Consulta de 11 a 2

J. DURANTEZ CAMINERO
MEDICO OCULISTA
Del Servicio de Oftalmología del Hospital Provincial de Madrid
Consulta en D. Sancho, 10 Teléfono, 2185
(Edificio Banco Español de Crédito)

CONSULTA DE RADIOLOGIA Y FISIOTERAPIA MEDICA
DR. SANTOS CAPILLA
PROFESOR DE LA FACULTAD DE MEDICINA
Rayos X. — Tomografía. — Onda Corta. — Inductotermia. — Ultrasonda. — Radiaciones Infrarrojas y Ultravioletas. — Corrientes galvánica y farádica. — Electrodiagnóstico
Avda. Modesto Lafuente, núm. 11 De 12 a 1

ALFREDO PRIETO VIDAL
ENFERMEDADES NERVIOSAS Y MENTALES
Director del SANATORIO SAN LUIS
Ex Director del Instituto Psiquiátrico de San Boy (Barcelona)
CONSULTA DE 1 A 2,30 PLAZA SAN LAZARO, 1

FELIPE MARTIN R. ESCOBAR
Médico Electro-Radiólogo
TOMOGRAFIAS. — Radiografías seriadas. — Aparato portátil
ULTRASONIDO. — Onda Corta. — Corrientes eléctricas
Consulta de 11 a 2 y 4 a 6. Plaza de León, 2. Teléfono, 1352

PROF. DR. CESAR FERNANDEZ-RUIZ
CIRUGIA DE LA MUJER. — PARTOS
Profesor de Ginecología de la Facultad de Medicina
Jefe de la Maternidad — Maternólogo del Estado
CONSULTA DIARIA, de 12 a 3
Mayor Principal, 33. Teléfono, 1533
Palencia
Operaciones y urgencias: Sanatorio de la Cruz Roja
Teniente Velasco, 9 Teléfono, 3898

DOCTOR JOSE S. VINUESA
CIRUJANO - UROLOGO
Ex-profesor A. de la Facultad de Medicina de Valladolid
RIÑON-PROSTATA-VIAS GENITO-URINARIAS
Consulta de 11 a 1
Mayor, 91, 1.º Teléfono, 2663

Dr. Joaquín D. Cascón
MEDICINA Y CIRUGIA DE LOS APARATOS URINARIOS Y DEL GENITAL MASCULINO
Consulta de 11 a 1. República Argentina, núm. 6. Tel. 2505

José M.ª Martín Barbán
Medicina y Cirugía del aparato digestivo
Consulta, de diez a una
Becerro de Bengoa, 24.—Telf., 3041

SANTIAGO MORO
MEDICO - PUERICULTOR
Médico ex interno de la Casa Salud Valdecilla
ESPECIALISTA EN NIÑOS
RAYOS X
Consulta de 11 a 2 y de 4 a 6
Mayor Pral., 116, 2.º. Telf., 1451

S. PAJARES GARCIA
Médico Jefe de los Servicios Provinciales de Puericultura, por oposición
Consulta de Puericultura y Enfermedades de los niños
RAYOS X
Calvo Sotelo, (Jardinillos), 3, 1.º dcha
Horas: de 12 a 2 Teléfono, 1658

Carlos Illera Palsán
CONSULTA EN
BERRUGUETE, NUMERO 8
PRIMERO, DERECHA

RAFAEL M. ALMEIDA
Médico-Jefe del Hospital Provincial por oposición
RAYOS X
Horas de consulta: de 11 a 2
Mayor Pral., 254, 1.º, Izda. Telf., 1563

CARTERAS DE NEGOCIOS Y ESCOLARES, EN CUERO Y

OPTACIANO DURANTEZ MAYO
PUERICULTOR TITULADO
Ex-Profesor A. de la F. M. de Barcelona
Especialista en niños. Rayos X
Consulta de 12 a 2
Becerro Bengoa, 28 Tfno. 1320

Señora
antes de comprar su lavadora consulte precios con el Distribuidor en exclusiva de
BRU - Pastor
Mayor, 98 Teléfono, 2887

SEGUNDO ANIVERSARIO DE LA SEÑORITA

Doña Sofía Miguel Alvarez

Que falleció en Palencia el día 14 de Marzo de 1961

Después de recibir los Santos Sacramentos

D. E. P.

Su apenado padre Marcelo Miguel; hermana Blanca; hermano político José Nevares Lorenzo (empleado del I. N. P.); sobrinos Blanca-María y Fernando; tíos, primos y demás familia,

Al recordar a sus amistades tan triste fecha ruegan una oración por su alma.

Las misas que se celebren el día 14 en la Iglesia Parroquial de San Miguel, a las ocho, ocho y media y nueve; en Santa Marina, a las ocho y media; y en San Lázaro a las nueve, serán aplicadas por el eterno descanso de su alma.

Primer aniversario del señor

Don Benito Sardón Herrero

y Vl de su esposa

Doña Estefanía Martín López

que fallecieron en Logroño y Palencia los días 13 de Marzo de 1962 y 23 de Febrero de 1957

Después de recibir los Santos Sacramentos

D. E. P.

Sus desconsolados hijos Luis, Pablo y Julia; hijos políticos Isi Alonso, Rosario Hernández y José María Moscoso del Prado; nietos, sobrinos y demás familia,

Suplican a sus amistades una oración por el eterno descanso del alma de los finados.

La misa de funeral que se celebre hoy día 13, a las nueve de la mañana en la Iglesia Parroquial de San Lázaro, será aplicada por el eterno descanso de su alma.

M.C.D.2022

POR UNA CERILLA... 5.000 ptas.

Doña Eulalia del Río, que vive en SAN MAMES DE CAMPOS, provincia de Palencia, ha conseguido un premio de 5.000 pesetas por encender una cerilla. Encienda Vd. con cerillas, encienda con suerte y encenderá Grandes Premios. Cada mes puede obtener por una cerilla un coche, televisores, motos y dinero en efectivo, gracias a Fosforera Española, S. A.

¡Audiencia pública!

Contra la salud pública e imprudencias

En un registro domiciliario efectuado por la Policía Municipal de nuestra ciudad, se hallaron en poder del procesado D. L. P. cierta cantidad de chorizos fabricados con carne de ganado equino, hasta un total de 86 kilos, los cuales estaban dispuestos para la venta, a pesar —según el Ministerio Fiscal— de hallarse en estado de putrefacción y ser peligrosos para los futuros consumidores.

El procesado manifestó que tal embutido se hallaba en buenas condiciones para el consumo, porque, incluso, él mismo los probó. No es cierto —añadió— que los tuviera escondidos, sino simplemente tapados o cubiertos por temor a las gallinas.

Angelita López, Marcela Sánchez, Amelia López, Modesta Prieto, Petra de la Vega y Juliana Llamas declararon que todas ellas habían adquirido tales chorizos y que éstos se hallaban en buenas condiciones para el consumo.

El Ministerio Fiscal estimó que los hechos relatados constituyen un delito contra la salud pública, que debe ser penado con siete meses de prisión menor y 1.000 pesetas de multa, decretando, además, la destrucción del embutido decomisado.

El Letrado defensor, don Pablo Cepeda, solicitó la total absolución de su patrocinado por estimar no concurren los requisitos que tipifican la figura delictiva de que es acusado su defendido.

A las diez y media de la noche del 14 de septiembre del pasado año y por la carretera de Burgos a Portugal, circulaba el camión A-8.263, propiedad de Santos Azpiroz Juanena, conducido por el procesado M. A. I. Al llegar al kilómetro 63'300 de la misma, en término de Torquemada, seguramente por el cansancio que le ocasionó llevar muchas horas sin dormir, no se apercibió de la presencia de un tractor con remolque que se hallaba aparcado a su derecha y provisto de las reglamentarias luces de situación, hasta unos diez metros del mismo. Sobrevino la colisión y de ella unos daños en el remolque y tractor por valor de 22.000 pesetas y en el camión del procesado por importe de 2.800 pesetas.

Reconoce el procesado que iba a unos 40 kilómetros por hora de velocidad y que posiblemente calculó mal.

Un copropietario del tractor, Faustino Atienza, dice que el tractor iba provisto de las luces reglamentarias, pero que no había colocado los triángulos, porque la parada fue momentánea.

El Fiscal acusó al encartado de la comisión de un delito de imprudencia temeraria, que debe ser penado con 12.400 pesetas de multa y privación del carnet de conducir por tiempo de un año, además de las pertinentes indemnizaciones.

El Letrado defensor, señor Gómez Arroyo solicitó la total absolución de su patrocinado, estimando que no es culpable del delito de que es acusado.

Un pastor, F. G. P., conducía su rebaño de ovejas muy cerca del cruce de carreteras que existe en la localidad de Magaz de Pisuerga. Por una de las carreteras circulaba con un camión el también procesado D. G. C.

El Ministerio Fiscal estima que por culpa o negligencia de ambos encartados se produjo un accidente, en el que resultaron muertas varias reses lanares y heridas otras cuantas. A los dos se les acusa de un delito de imprudencia simple, con infracción reglamentaria y se solicita para el pastor la pena de 1.000 pesetas de multa y para el chofer la misma pena y privación del carnet de conducir por tiempo de un año.

Cada procesado inculpa al otro. Los testigos Daniel Saldaña y Evaristo Matías dicen que el camión circulaba a mucha velocidad, que desconocen si el pastor portaba luz alguna y que no había niebla, ni polvo, que enturbiara la visibilidad.

En cambio, el testigo Miguel Angel Velasco dice que el camión circulaba a una velocidad muy moderada y que no vieron en absoluto señal alguna del pastor.

Los Letrados señores Cuena y Laso, defensores, respectivamente, del pastor y del chofer, solicitaron la total absolución de sus patrocinados.

J. BALLESTEROS

La Casa Zaid

les invita a visitar su nueva colección, los días 13, 14 y 15 en el Hotel Central.

La elaboración del tabaco causa del cáncer

Más que el propio tabaco

Salisbury, 12.—La elaboración del tabaco, más que el propio tabaco, es la causa principal del cáncer de pulmón, según ha declarado un científico ante el Congreso Internacional del Tabajo, que se celebra en esta ciudad.

El doctor Jan Begfinger, presidente del Instituto de Investigaciones sobre el tabaco en Kenia, hizo esta manifestación durante un debate en torno a las modernas técnicas de elaboración de cigarrillos.

Explicó a este respecto que los países del bloque oriental, en los que el tabaco es elaborado en la misma forma prácticamente como se hacía a primeros de siglo, no tiene un problema especial.

El proceso de resecado al que se somete el tabaco en los países occidentales presenta unas características que aumentan considerablemente los casos de cáncer de pulmón entre los fumadores desde hace unos veinticinco años, en que se introdujo el sistema.—Efe.

Debuta como vocalista un hijo de Frank Sinatra

Hollywood, 12.—Frank Sinatra, hijo, de 19 años de edad, ha firmado contrato, como vocalista, con la banda de Tommy Dorsey.

Su famoso padre, Frank Sinatra, cantó con la banda entre 1939 y 1941. Esta banda sigue utilizando el nombre de su fundador, a pesar de que Dorsey falleció en 1956. La dirige ahora San Donahue.—Efe.

AYUNTAMIENTO

SESION PLENARIA. — La Comisión Permanente del Ayuntamiento se reunirá en sesión ordinaria el miércoles día 13, a las ocho de la noche, para tratar de los siguientes asuntos:

Relación de jornales y facturas presentadas por Intervención; solicitudes de licencias para realizar obras; licencias de acometidas de agua; asuntos de cementerio; asuntos de personal; expedientes de plus valía; cuentas que rinde el agente ejecutivo; reclamaciones fiscales y asuntos varios de secretaría e Intervención.

T.V.E.

PROGRAMAS PARA EL DIA 13

Programa de sobremesa: 2'00, Carta de ajuste. «Andante Cantabile», Tchaikowsky; 2'15, Presentación; 2'17, Sólo para hombres. Guionistas: Eugenio Pena Leira y Esteban Durán. Presentadora: Montserrat Cierco. Realizador: Esteban Durán; 2'30, Panorama; 2'45, Plaza de España; 3'00, Telediario (primera edición); 3'25, Cotizaciones de Bolsa; 3'30, La tortuga perezosa. Espacio semanal de humor de TVE. Dibujos Chumy Chumez. Dirección: Víctor Vadorrey. Realización: Valentín Alvarez; 4'00, Final del programa de sobremesa.

Programa de noche: 6'15, Carta de ajuste. «Violines en alta fidelidad», por Helmut Zacharias; 6'30, Presentación; 6'32, Escuela TV. «Historia de las cosas»; 6'45, Academia TV. «Secretariado», por don Manuel Lozano. Inglés para todos; 7'30, Universidad TV. Aula I: «Derecho y circulación», por don Juan del Pozo. Aula II: «El derecho de representación», por don Mariano Puigdollers; 8, Platea; 8'30, Bonanza. Telefilm seriado de largo metraje: «Agua amarga». (Autorizada para todos los públicos); 9'25, El tiempo; 9'30, Telediario (segunda edición); 9'45, Enviado especial. Programa informativo; 10'15, Esta es su vida. Guión: Del Arco y Vila-San Juan. Presentador: Federico Gallo. Realizador Eugenio Pena Leira; 10'45, Esta noche... «El caserío» (I); 11'30, Telediario (última edición); 11'45, Hoy dirige... Manuel Mur-Oti; 12'15, Versos a medianoche. «Milagro en el pueblo», de Manuel Mantero, por Manuel Dicenta. Momento musical «Jueves Santo a medianoche», de Turina. Meditación; 12'30, Cierre.

La vida en la Región

Se levantará en el barrio de las Delicias, de Valladolid, una nueva iglesia al Dulce Nombre de María

La Cofradía zamorana de Jesús Nazareno, renovará este año los mantos de sus imágenes, invirtiendo 350.000 pesetas

AVILA

VISITA DE LA DIRECTORA DE LA INSTITUCION TERESIANA. — La directora de la Institución Teresiana, Carmen Sánchez Beato, ha llegado a Avila, con el propósito de pasar ocho días en la ciudad.

Directora de la Casa de Formación, desde su reorganización a partir de la guerra, trabajó en contacto directo con el fundador Padre Poveda y con la cofundadora.

Se propone realizar diversas visitas y llevar a cabo actos relacionados con su misión.

NUEVA ESTRUCTURA DE CARITAS DIOCESANA. — Cáritas Diocesana de Avila ha sido objeto de una nueva estructuración, basada en la que Cáritas Nacional ha llevado a cabo. Con tal motivo todos sus componentes han visitado al señor Obispo Dr. Moro Briz, a fin de presentarle el estado de cuentas de la institución y someterle a su aprobación la nueva estructuración realizada.

LEON

CAZA MAYOR. La caza mayor goza en León de general interés, pues tiene abundantes especies para efectuarla.

En los inviernos duros, como el que estamos atravesando, son muchos los cazadores que persiguen y cobran numerosas alimañas. Recientemente, el grupo de Tiro Nacional «Diana», efectuó en el monte de Ordás una cacería, consiguiendo matar 16 zorros. La Sociedad de Caza y Pesca «La Berciana», de Ponferrada, cerró el balance con 43 zorros, habiendo matado últimamente dos grandes lobas. Los cazadores de «Riomonte», cobraron 21 zorros en dicho periodo. Días pasados, en Fabero, Manuel García Fernández, cazó con perdigón del 6 un enorme lobo de 72 kilos de peso.

LETRAS DE LUTO

Confortado con los Santos Sacramentos, ha entregado su alma a Dios en Palencia, don Justo Dios Herrejón, de 69 años de edad. El finado, de natural sencillo y afable, se había granjeado por su caballerosidad personal el aprecio de cuantos le conocieron y trataron.

Expresamos nuestro pésame a su apenada esposa doña Sergia Antolín Atienza; hijos Marcela, Gregorio, Leoncia, Angel (industrial de esta plaza), Isidoro y María Dios Antolín; hijos políticos, hermanos don Albino, hermanos políticos, nietos, sobrinos y demás familia.

—Se cumple el primer aniversario del fallecimiento de don Benito Sardón Herrero y el VI de su esposa, doña Estefanía Martín López, ocurridos, respectivamente, en Logroño y en Palencia. Su recuerdo permanece en la memoria de los que les conocieron y supieron de sus excelentes prendas personales.

En esta triste fecha, renovamos nuestra condolencia a sus apenados hijos Luis Pablo y Julia; hijos políticos, nietos, sobrinos y demás parientes.

VALLADOLID

UNA NUEVA IGLESIA EN LAS DELICIAS. — La gran transformación urbana experimentada por el Paseo de Zorrilla, obligó a la demolición del Colegio de Religiosas Carmelitas del Campo Grande, a la entrada de dicho paseo, respetándose únicamente la capilla, dedicada al culto del «Dulce Nombre de María», la primera en el mundo dedicada a esta advocación.

Dicha capilla va a ser trasladada a la Iglesia que actualmente se construye en medio de la densa zona urbana que va desde San Andrés a las Delicias.

La nueva Iglesia, que llevará la misma dedicación del «Dulce Nombre de María», se realiza bajo proyecto del arquitecto don Jesús Vaquero, y la portada principal será la de la antigua capilla, armonizándose el conjunto moderno de la iglesia, con el de esta portada.

ZAMORA

POR LA SEMANA SANTA. — Como es preceptivo, y una vez terminado el quinario en honor de La Soledad, ha celebrado reunión general la Cofradía de Jesús Nazareno, que, entre otros acuerdos, para mejor contribuir a la exaltación y brillantez de la Semana Santa de Zamora, tomó el de renovar los mantos de las imágenes titulares de la Cofradía (Jesús camino del Calvario, La Verónica y La Soledad), que importará unas 350.000 pesetas.

anuncios por palabras

Alquileres

ARRIENDO Coto Redondo, secano, regadío, con frutales y pastos. Sahagún (León). Razón, Mutual Agraria. Trompadero. Palencia.

ALQUILO piso céntrico, siete habitaciones. Cirilo Tejerina, 3.

ARRIENDO 62 áreas de alfalfa, primer año, tras de la Campsa. Razón, calle San Bernardo. Zapatero.

PASTOS de monte y rastrojeras, se arriendan, en Valle de Cerrato. Informes, Mayor, 69, segundo.

Automóviles

AGENCIA España. Academia de conductores. Enseña a conducir con automóviles nuevos y modernos.

AGENCIA España. Academia de conductores. Carnets garantizados. Don Sancho, 16 (Banco Español de Crédito). Teléfono 22-58.

AGENCIA España. Academia de conductores. Modernísimo sistema de enseñanza. Profesorado competentísimo, clases ininterrumpidas desde las nueve de la mañana.

ALQUILER sin chofer, Seat 600, Seat 1.400 C. Ultimos modelos. Autos Espino. Avenida Cuba, 8. Teléfonos 1764, 3631.

VENDE DKW, estado perfecto y muchos extras, Mariano Soler. Tariego.

Compras

AGRICULTORES: Cebada y avena compra Benigno Martín. M. Rivera, 5. Palencia.

PAPEL, chatarra, baterías, cubiertas, metales. Dr. Cajal, núm. 3, junto pasarela Villalobón. Teléfono 3805.

Fincas

VENDO casa céntrica, piso libre. Almaraz, 15, bajo.

VENDO en Cervera, sitio céntrico, junta o separada, casa y huerta, llave en mano. Gonzalo Pérez.

COMPRARIA 1.500 a 2.500 metros cuadrados terreno, próximo ciudad, lindando carretera. Permutaría por solar con tendejones, tapiado, situado zona próxima urbanización. Sr. Rasillo. Pilar López. "El Comercio del Vestido". Palencia.

Ganados y aves

VENDO 20 ovejas emparejadas. Julio Delgado. San Llorente del Páramo.

VENDO 48 ovejas, 12 cancinas. Sérvulo Garrido. Calzadilla la Cueza.

SE VENDEN dos novillos 1.000 kilos aproximadamente. José Hernández. Baños de Cerrato.

SE VENDEN 15 ovejas para carne. Rivas. Sr. Marcos.

VENDO vaca recién parida. Manolo. Piña.

SE VENDEN dos machos. López Acosta. Valdespina.

VENDO 20 ovejas emparejadas con los lechazos de salida. San Cebrián de Campos. Felipe Perrote.

VENDO dos vacas carne, y mula extraordinaria. Domingo Castañeda. Cabañas de Castilla.

VENDO mula y macho, tres años. Carretera La Treinta. Vda. Pisano.

VENDO yegua diez años, potra de cuatro y otra de siete meses, raza HB. Sixto Martín. Santa Cecilia del Alcor.

VENDO dos cerdos 75 kilos vivo. Julián Illera. Rivas de Campos.

CERDOS York, vendo 45 cebados. Marcelino Martínez. Torremormojón.

VENDO pollas tres meses, híbrida americana, muy ponedora. Fidel Sastre. D. Sancho.

POLLOS, compro en partidas no inferiores a 200. Dispongo de pollitas de distintas edades. Angel Gómez. Teléfono 3, de Quintana del Puente.

POLLITAS Dekalb legítima, vendo 200, iniciando puesta. Moisés Gómez. Teléfono 2. Villamuriel de Cerrato.

SE VENDEN 125 ovejas, 60 ortuñas, 18 emparejadas, 39 cancinas, y ocho corderos. Tratar, Eutiquiano Revilla. Villerías de Campos.

VENDO dos mulas, ocho a nueve dedos. Ramón y Francisco Trancho. Becerril de Campos.

VENDESE macho de año. Santiago Cabeza. Villalaco.

SE VENDEN 25 ovejas, 15 ortuñas, 10 emparejadas, en Abastas. Pablo Borge.

VENDO dos mulas a elegir. Olegario Gutiérrez. Autillo de Campos.

OVEJAS, vendo 10, elegir entre 20, dos lotes. Mariano Duque. Astudillo.

VENDO cerdos destete. Próximo Sanatorio San Luis. Vicente Blanco.

VENDO 45 lechazos. Agapito García. Ledigos.

Hospedajes

CASA confortable admitiría dos o tres amigos. Mancornador, 28. Teléfono 1766.

SE ALQUILA habitación sin derecho cocina, preferible señoritas. Informes, Obispo Fonseca, núm. 2, cuarto, derecha.

Maquinaria y Reparaciones

SEMBRADORAS para remolacha marca "Titán", patentadas, de nuestra fabricación, de dos y tres surcos, con cultivador acoplado. Cultivadores para tractor y para mulas. Arrobaderas. Rastras. Almacenes maquinaria Ortega y Ortiz de Zárate.

NEUMATICOS, correas de ventilador, correas trapezoidales. Navamuel. Casado del Alisal. E. Teléfono 1937.

ARADOS de discos y rejas, cultivadores y gradas discos tractor, desgranadoras de maíz, rodillos, rastras, gradas cortarraíces, vertederas "TRIPLEX" discos, rodamientos, tornillería, aceites y grasas. Almacenes Pinacho.

VENDO guadañadora «La Hoz», ruedas goma, segadora diferentes tipos, garantizada, como nueva. Taller Sevito. Carrión de los Condes.

Trabajo

SE NECESITA obrero para cuidar ganado de cerda, preferible entendido en ello, dándole buen sueldo y casa, para pueblo próximo capital. Tratar en Palencia, calle Murillo, número 28. Honorio Simón.

SEÑORA: Reforme su infiernillo de petróleo a butano. Reparaciones "Zapata". General Amor, 3. T. 3201.

SE NECESITA muchacha. La Paz, 6, segundo, C.

SE NECESITA asistenta. Calle Mayor, 76, segundo.

SE PRECISA

chico 15 ó 16 años. "Hilolana S. A.". Manuel Rivera, 22

SE NECESITA mecánico para reparación de aparatos electro-domésticos. Pastor. Mayor, 93. Teléfono 2887.

NECESITA pastor, Aniano. Villaviudas.

SE NECESITA aprendiz, 14-16 años, para fábrica de caramelos. Samaniego. Mariano Prieto, 6.

ASISTENTA y chica necesitamos en Plaza Mayor, 8. Casa Mínguez.

NECESITO asistenta mañanas. Antonio Maura, núm. 2.

Traspasos

SE TRASPASA local, valor instalación, bien situado. Razón, teléfono 3707.

ACREDITADA peluquería de señoras, muy céntrica. Razón, Perfumería Clarysol. Palencia.

TRASPASO tienda ultramarinos. Informes, López Francos, 10, izda.

Varios

TUBOS cemento, gres y fibro-cemento, precios interesantes. Materiales de construcción Pastor. Palencia.

AISLA, impermeabilizante para terrazas, depósitos, etc. Exclusiva de venta, La Hortensia 23

ENSACADORA "Barrio" grande, motor eléctrico 2 HP.; semilla alfalfa y aperos, vende Ruiz. Mazariegos.

VENDO majuelo y bodega con envás a 100 cántaros, Villalobón. Esteban Amor.

VENDO máquina de sembrar remolacha, buen uso, 300 cántaros de vino. Melgar de Yuso. Manuel Arija.

ARRIENDO huerta y tierras y vendo carro varas. Becerril de Campos. Virginia Bernar.

POR COMPRA tractor vendo macho burreño 7 dedos, 10 años y 1.200 arrobas paja blanca de trigo. Julián Cea. Torquemada.

VENDO completo bombo fábrica de bolas, motor, correas. Carbones Manuel. Palencia.

VENDO 110 ovejas, 37 corderas extremar, y necesito pastor competente, le facilito vivienda y 600 pesetas semanales. Rivas de Campos. Francisco.

VENDO 50 carros paja blanca trilla; balaguero podrido y 400 kilos semilla esparceta. Urbano Prieto. Herrera de Valdecañas.

Vehículos

VENDO carro grande, buen uso. María Pastor. Arconada.

LABRADORES, vendo, cambio por ovejas, el tractor más duro, no dudéis, Lanz alemán, 35 HP, bien de todo. Octaviano Gutiérrez. Astudillo.

Ventas

VENDO alfalfa seca, superior. Baños de Cerrato. Luciano Luis.

VENDO 15.000 kilos paja blanca, dos borros sementales, escoger entre tres. Arconada. Teófilo.

SE VENDEN 7.000 kilos de alfalfa en Torquemada. Diosdado de Bustos Bustos.

LABRADORES: Llegó la siembra de semillas de alfalfa. Calidad, pureza y rendimiento. Pedid muestra y precio. José Gil. Meneses (Palencia).

VENDO 15 chopos. Fortunato Pérez. Hijosa de Boedo.

CEMENTOS, calidad y precios, "Arroyo". Teléfonos 2062, 3458, 1519.

CARNE de novillo especial matanzas, 48 y 60, sin hueso. Carnicería Alfonso. Parada coches Moreno.

MADERAS construcción y carpintería, precios muy económicos. Hernando. R. Argentina, 7.

ABONO, vendo tres carros, fácil cargue. Informes, General Mola, 127. Droguería.

NOVIOS, vuestros muebles en "El Trust del Mueble". Detrás del Gobierno Civil.

SE VENDE paja. Quiterio Roldán. Autilla del Pino.

VENDO varios muebles. Calle Menéndez Pelayo, 16, interior.

2.500.000

«Dauphines» circulan por el mundo entero

EN EL COFRE DE EQUIPAJES DE UN "DAUPHINE" CABE TODO LO NECESARIO

RENAULT

AUTO LOCOMOCION

Mayor Principal, 14 - Tel. 2061

PALENCIA

BOLSA Y FINANZAS

Cotizaciones de los mercados de valores e impresiones de la jornada facilitadas por el BANCO DE BILBAO y la AGENCIA CIFRA correspondiente al día 12 de marzo de 1963

BOLSA DE MADRID

Madrid, 12.—Con buen negocio y tónica irregular se ha iniciado la Bolsa en Madrid. Han estado flojos los sectores bancario, químico y minero; más firmes el eléctrico y el de alimentación.

Suben 150 puntos Unión y Fénix, 4 enteros Banco Ibérico, 3 Reunidas de Zaragoza y 2 Sil. Bajan 20 enteros Fasa, 9 Hispano, 5 Español de Crédito y 3 Dragados.

Al cierre predominio de la oferta. Había dinero para Urbis.—Cifra.

BANCOS: Exterior, 602.—Central, 1.050.—Banesto, 1.170.—Hispano, 940. —Popular, 814.

ELECTRICAS: H. Española, 394.—Nansa, 160.—Sil, 295.—Sevillana, 225. —Madrileña, 253,75.—FECSA, 324,5.—Fenosa, 309.—Leonesas, 212.—Chorro, 219,75.—R. Zaragoza, 193.

SIDEROMETALURGICAS: Auxiliar FF. CC., 205.—Material y Construcciones, 123.—Manufacturas Metálicas M., 38.—Seat, 278.—Fasa, 590. —Santa Bárbara, 108.—Altos Hornos, 185.—Santa Ana, 92.

MINERAS: Duro-Felguera, 155. — Rif, 511.—Ponferrada, 815.

QUIMICAS: Industrias Aragonesas, 213.—Explosivos, 341.—Petróleos, 639.—Hidro-Nitro, 152.—P. Reunidas, 160.

CONS. E INMOBILIARIAS: Dragados y Construcciones, 377.—Urbanizadora Metropolitana, 850.—Inmobiliaria Metropolitana, 183. — Urbis, 120.—Hidrocivil, 103.—Encinar de los Reyes, 70.

ALIMENTACION: Ebro, 606. — El Aguila, 713.—G. Azucarera, 218.

TEXTILES: Fefasa, 123.—Sniace, 330.

VARIAS: Campsa, 186,5. — Construcción Naval, preferentes, 125,5. — Tabacalera, 251.—Telefónicas, 203,5. —Transmediterránea, 178.—M. Madrid, 194.

DERECHOS: Banco Hispano, 673.

BOLSA DE BILBAO

Bilbao, 12.—La Bolsa se ha limitado al cumplimiento de órdenes tan discretas, que sus oscilaciones equilibradas entre sí no han logrado alterar la balanza de los cambios.

Las únicas diferencias salientes correspondieron a Papelera, que ganó 12 enteros y medio y a Cerrajera de Mondragón e Hispanos, con 5, mientras que los Bancobaos bajaron otros 5, cerrando la sesión desanimada.—Cifra.

BANCOS: Banco de Bilbao, 1.015. —Banco de Vizcaya, 1.030.

NAVEGACION: Naviera Aznar, 148.—Naviera Bilbaína, 123.—Naviera Vascongada, 145.

QUIMICAS: Papelera Española, 525.—Sefanitro, 298.—Unquinesa, 272. Resinera, 233.—Nicas, 137.

VARIAS: La Robla, 115.—Cementos Lemona, 485.—Campsa, 186.

SIDEROMETALURGICAS: Altos Hornos, 183.—B. Wilcox, 315.—Basconia, 233.—Euskalduna, 150.—Cerrajera de Mondragón, 350.—Santa Bárbara, 109.

ELECTRICAS: Iberduero, ordinarias, 401.—Idem, nuevas, 398.—Viesgo, 243,5.—R. Zaragoza, 193,5.

BOLSA DE BARCELONA

Barcelona, 12.—Predominó la desorientación en la sesión de Bolsa, primera de la semana. En el corro de acciones hubo variaciones en casi todos los valores cotizados. Comenzó algo floja la sesión, animándose poco después, y los cambios fluctuaron según las peticiones efectuadas. Las operaciones en este corro superaron, con mucho, a las de la pasada semana. En el cierre, se ha notado un pequeño aumento en los valores locales, a excepción de Cros y Carburos. El grupo eléctrico niveló los cambios, y en arbitraje hubo alguna flojedad. El grupo bancario sufrió algunos descensos. En fondos públicos se operó más que en días pasados, con repetición de cambios en la mayoría de ellos, y en obligaciones industriales el dinero afluyó con más intensidad que en pasadas sesiones.—Cifra.

Petróleos, 540.—Explosivos, 342. — Cros 406. — La Maquinista, 89,5. — Aguas Barna, 333. — Motor Ibérica, 1.585.—Carburos Metálicos, 527.—Tabacos Filipinas, 590.—Sansón, 345. — Asland, 557.—I. Agrícolas, 590.

BANCO DE BILBAO

Banca. — Operaciones de Bolsa. — Pago de negociables de trigo

Mayor Pral., 10. — PALENCIA

BANCO DE SANTANDER
Fundado en 1857
Caja de Ahorros
Mayor Pral., 21.—PALENCIA
Banca - Cambio - Bolsa

BANCO CASTELLANO
Fundado en 1900
Toda clase de operaciones de Banca - Pagos S. N. Trigo
D. Sancho, 2 Telfs. 2086-2783

Delegación Provincial de Juventudes

JEFATURA DE ENSEÑANZAS

Habiéndose recibido de la Jefatura Central de Enseñanzas el programa de Educación Física para las próximas oposiciones a ingreso en el Magisterio Nacional, se pone en conocimiento de todos los opositores, que en esta Jefatura Central se encuentran las tablas de Educación Física a realizar, pudiendo el que lo desee conocer las mismas, en esta Delegación Provincial, calle Rizarzuela, 28, entreplanta, de 9 a 14 horas.

Se comunica a los opositores a ingreso en el Magisterio Nacional, que esta Delegación Provincial realizará un curso de preparación sobre E. Física quedando abierta la matrícula, a partir de esta fecha y cuyo coste será de 100 pesetas.

M.C.D.2022

Colaboradores de DIARIO-DIA

Borges, conferenciante

Por José GARCIA NIETO

La figura de Jorge Borges ha tenido naturalmente que suscitar la atención de todo seguidor de la literatura contemporánea. Más o menos leído —el mismo escritor ha dicho que tenía la conciencia de ser poco conocido—, su manera de hacer, su rica diversidad, su enorme cultura, llevada a los libros con amplitud y sin pedantería, han hecho de Jorge Luis Borges una especie de tentadora presencia en las letras universales. Perteneciente a aquella generación argentina «de 1924», un poco paralela a la de nuestro «27» español, todos los «ismos» y cambios radicales que trajo la postguerra del 14, había de reflejarse en estos escritores que pasaron la difícil crujía de una violenta renovación artística. Las jóvenes revistas del Plata, «Martín Fierro», «Proa», o «Claridad», recogieron las voces ultraístas y algunas otras que en un poderoso vaivén de originalidad pasaron de un lado al otro del Atlántico.

Borges, sin embargo, a pesar de llevarse de España mucha de esta inquietud renovadora, de poner en primer plano mucha vida literaria, de participar en aquella lucha de grupos que en Argentina llegó a llevar como enseña los nombres de dos calles —Florida y Boedo—, iba para tiempos en los que las aguas se sosegasen y flotara sobre ellas la limpia y perdurable madera de los verdaderos.

Hoy, después de muchos años, después de ser premiado en España hace un año con el Premio Formentor, ha venido unos días entre nosotros y ha dictado algunas conferencias. Nosotros hemos seguido paso a paso su tarea de conferenciante como el que cumple un curso, y en cierto modo un deber. Poeta, cuentista, ensayista, el Borges de hoy podía hablarnos de muchas cosas, decantadas en su madura personalidad actual. Aquél que pudo establecer la primera fórmula de que «había que reducir la lírica a su elemento primordial: la metáfora», diría después que estaba arrepentido de haber elaborado «áridos poemas de la secta, de la equivocación ultraista». Pero, y con todo ello, el hombre de hoy, sereno en su magisterio, propuesto alguna vez para el Nóbel, su voz contemporánea y sugerente, venían a traernos el interés de uno de los nombres de mayor vigencia en las letras actuales en español.

Jorge Luis Borges habla sencilla y pausadamente, como pesando cada vocablo, como acariciando —sin herirla— cada idea. Se diría que es tal el conocimiento de los temas que trata, que podría dar su conferencia de muchas maneras distintas y que ha elegido siempre la más conversacional y directa, la que puede acercarse más a «todos» los oyentes. Sin embargo no hay una sola concesión en su dictado. Hay acercamiento y humanidad naturales. Y, eso sí, de vez en cuando, una palabra, un concepto que parecen escaparse del tono natural y aproximativo de su lenguaje.

Ha hablado de la metáfora, y sus afirmaciones han sido mucho más clarificadoras y tajantes que las de sus escuetas categorías antiguas. Ha seguido el fenómeno con cuidado y con perfiles de auténtica originalidad. Góngora, Quevedo, o Heráclito, o Lugones, han quedado en su análisis peregrinamente descifrados. Y entre sus palabras, como sin querer, las frases dignas de pasar a una antología: «Yo polemizo a veces con el otro que forzosamente soy»; «El asombro se gasta»; «La poesía está en la circunstancia, en la anécdota».

La literatura fantástica ha sido otro de sus temas. Y aquí el disertador ha conducido a sus oyentes a través de esos parajes irreales de la literatura de imaginación, donde sueño y realidad juegan con alterna fortuna. En Borges hay un escritor policíaco de primerísima categoría y se ve, sólo oyéndole, hasta dónde le preocupan esos estados de la fantasía que tocan con la sorpresa, la angustia, el pavor. Ovidio, Cicerón, Wells o Kafka, se enlazan en su diagnóstico y establecen una corriente de misterio que se ve que para el escritor es siempre tentadora y habitual.

La poesía de los celtas y la poesía gauchesca han sido perseguidas y tratadas con una sutilísima inspección. De él hemos aprendido cómo aquellos poetas de los orígenes literarios celtas seguían una carrera que duraba doce años y se sometían a unos exámenes rigurosísimos, antes de ejercer como «vates», y cómo solamente podían tratar ciertos temas, según el grado de madurez y de disciplina en que se encontraban. Y nos han enseñado aquella situación verdaderamente emocionante de dos reyes que jugaban una partida de ajedrez mientras sus ejércitos se batían. En lo alto de una colina que dominaba el campo de batalla, tenían el tablero, y el final de la partida coincidía en tiempo y resultado con el de la batalla verdadera.

Jorge Luis Borges, en suma, ha sido entre nosotros como una hermana y saludable lección. Otros hombres, en español, en el mundo, crean y componen esta riqueza común que es la de nuestras letras vivas y potenciadoras. En otro lugar dejamos constancia de nuestras conversaciones con él, de su reencuentro con España, de sus memorias y de sus afectos.

NO-DO DE SUCESOS

Un niño muere en un incendio en una huerta murciana

En Lérida son descubiertas dos fábricas clandestinas de tabaco

Secuestraron a dos policías y dieron muerte a uno de ellos en Hollywood

UN NIÑO MUERE EN UN INCENDIO EN UNA HUERTA DE MURCIA

Murcia, 12.—En la huerta de «Las Angilas», del término de Pliego se ha registrado un luctuoso suceso en el que ha perdido la vida un niño de cuatro años y dos personas han resultado con quemaduras de carácter gravísimo.

El matrimonio formado por Ginés Melero Navarro, de 68 años y Ascensión Belijar García se encontraba en su domicilio cuando una chispa de un motor agrícola prendió en un bidón de gasolina.

Las llamas devoraron rápidamente la vivienda y aunque los vecinos acudieron de inmediato no pudieron evitar que un nieto de Ginés y Ascensión pereciera abrasado. Los abuelos padecen quemaduras gravísimas. — Cifra.

EN LERIDA SON DESCUBIERTAS DOS FABRICAS DE TABACO CLANDESTINAS

Lérida, 12.—Tras una diligente investigación, el servicio especial de Vigilancia Fiscal ha logrado, en menos de quince días, dos brillantes servicios.

En Fondarella, población cercana a Mollerusa, se han desarticulado y aprehendido la totalidad del género de dos fábricas clandestinas de tabaco. Mazos de puros, caliqueños húmedos, cigarros farias, etc., con una importante producción, han sido confiscados.

Las fábricas operaban con la complicidad de agricultores también clandestinos. Se imitaban, igualmente, las cajetillas de cigarros americanos y de diferentes marcas nacionales.—Cifra.

SECUESTRARON A DOS POLICIAS Y DIERON MUERTE A UNO DE ELLOS

Hollywood (Estados Unidos), 12. —Gregory Powell, de 30 años, y Lee Smith, de 32, han sido capturados a las veinticuatro horas justas de haber secuestrado a dos agentes de policía y asesinar a uno de ellos, en un lugar deshabitado cercano a Bakersfield.

El motivo del secuestro tuvo por causa el que los dos agentes obligaron a detenerse el coche en que iban los dos criminales por responder a la descripción de un automóvil que había sido utilizado para cometer varios atracos. Los criminales obligaron a los policías a que les llevaran a una zona deshabitada a unos cien kilómetros de esta ciudad donde dieron muerte a uno de ellos.—Efe.

AL TRATAR DE SALVAR A UNA JOVEN MUERE AHOGADO

Weymouth (Inglaterra), 12. — Un maestro de escuela de 32 años de edad pereció ayer ahogado, cuando trataba de salvar a una joven alpinista que cayó al mar desde un acantilado próximo.

Varios helicópteros participan en las operaciones de rescate de los dos cadáveres.—Efe.

EN TURIN CAEN AL RIO 75 GALONES DE CIANURO

Turín, 12.—La Policía ha revelado que 75 galones de cianuro han caído sobre el río Dora, como consecuencia de una fuga en una fábrica próxima, resultando muertos miles de peces. La vegetación de las orillas del río ha sido gravemente afectada.

La Policía ha formulado una advertencia inmediata para que la población no incluya, provisionalmente, el pescado entre sus alimentos, por temor a que procedan del río y se hallen envenenados.

La población de Turín, ciudad industrial italiana, se eleva a un millón de habitantes.—Efe.

INTENSO TEMBLOR DE TIERRA EN MENDOZA

Mendoza (Argentina), 12. — Un intenso temblor de tierra se ha dejado sentir en toda la provincia de Mendoza. El epicentro del movimiento sísmico ha sido localizado a 395 kilómetros al sudeste de la ciudad de Mendoza, cerca de la localidad de Malargue, en la cordillera de los Andes.—Efe.

TRES PERSONAS PERECEN AHOGADAS AL CEDER LA CAPA DE HIELO POR LA QUE CIRCULABAN

Estocolmo, 12. — Tres personas que circulaban en automóvil sobre el lago helado de Vaerern, en el oeste de Suecia, han perecido ahogadas al hundirse el vehículo por haber cedido la capa de hielo. —Efe.

UN TREN ARROLLA A UN AUTOMOVIL, MATANDO A SUS OCUPANTES

Tunnel City (Wisconsin), 12.—Un automóvil en el que viajaban seis personas, ha sido arrollado por un tren de viajeros, en un paso a nivel sin guardabarrera, próximo a esta localidad. Han resultado muertas las seis personas, una mujer y cinco niños.—Efe.

EXPLOTA UNA DE LAS CALDERAS DEL BARCO PORTUGUES «VASCO D'OREY»

San Juan (Terranova), 12.—El pesquero portugués «Vasco d'Orey», se dirige hacia este puerto con quince miembros de su tripulación a bordo, heridos de gravedad.

Según las noticias recibidas, los marineros resultaron heridos al estallar una de las calderas del barco que contenía aceite de hígado de bacalao.

No se conocen más detalles, pero numerosas ambulancias esperan la llegada del barco para recoger a los heridos.—Efe.

TEMBLOR DE TIERRA EN SANTIAGO DE CHILE

Santiago de Chile, 12.—Un movimiento sísmico se ha registrado ayer en una zona situada a unos quinientos kilómetros al norte de Santiago de Chile.

El temblor de tierra ligeramente notado en la capital, ha sido de intensidad media. — Efe.

INCENDIO EN UN OLEODUCTO VENEZOLANO

Maracaibo (Venezuela), 12.—Un incendio de enormes proporciones se ha producido en el oleoducto de Tuley Amuay, después de oírse en cabinas dos explosiones en los kilómetros nueve y diez del conducto petrolífero.

La producción ha quedado paralizada en la tubería de conducción capaz para 525.000 barriles diarios, calculándose las pérdidas en unos diez mil barriles de aceite mineral.

Se está considerando la posibilidad de un sabotaje.—Efe.

VEINTISIETE CASAS DESTRUIDAS EN VIENA POR LAS INUNDACIONES

Viena, 12.—A consecuencia de las inundaciones provocadas por un repentino deshielo se han hundido veintisiete casas en Szekesfehervar, al sur de Budapest y otras trescientas en la misma ciudad están amenazadas de derrumbamiento por haberse producido la ruptura de los muros de un dique próximo. No se tienen noticias sobre si se han producido víctimas. —Efe.

UN DELINCUENTE INTERNACIONAL DETENIDO EN BARCELONA

Barcelona, 12.—Ha sido detenido por la Policía española el delincuente internacional René Osaudehorf Dur, de Santiago de Chile, que entró en España procedente de Portugal en febrero último.

Se cree es compañero de otro ladrón de bancos, Félix Sanz Morales, de nacionalidad colombiana, también detenido hace unos días por la Policía de Barcelona. —Cifra.

FALLECE UN MOTORISTA Y SU ACOMPAÑANTE AL ESTRELLARSE CONTRA UN ARBOL

Alicante, 12.—Falleció un motorista, y un amigo que le acompañaba sufrió heridas menos graves, al estrellarse la máquina en que viajaban contra un árbol. El accidente ocurrió en la Avenida de Jijona. El finado se llamaba Ernesto Canto Aguilar, de 18 años, y su acompañante Felipe Fuentes, de 21 años de edad.—Cifra.

APARECE MUERTO EN EL CUARTO DE BAÑO

Alicante, 12. — Muerta en el cuarto de baño apareció, en su domicilio, calle del Sargento Vaillo, 25, la joven de 21 años Florentina Liminana Gilera. La muchacha, que se metió en el baño después de haber desayunado, sufrió, al parecer, una congestión y pereció asfixiada por inmersión.—Cifra.

CHOQUE DE VEHICULOS EN PAMPLONA CON CINCO PERSONAS HERIDAS

Pamplona, 12. — Cinco heridos, uno de ellos grave, han resultado en choque de vehículos registrado cerca de Idocín. Los heridos regresaban de la concentración celebrada ayer en Javier. Jesús Inzu Prevoste, de 40 años, sufrió fractura de la tibia derecha, y otras lesiones y conmoción cerebral, de pronóstico grave; Nicolás Otermín, de 70 años, Teófilo Cruz, de 25, Luis Goñi, de 30 e Isaac María Lasterraque,, de 26 años, tienen heridas cuyo pronóstico se reservan los médicos que les asistieron en el Hospital Provincial, a donde fueron trasladados inmediatamente desde el lugar del accidente.—Cifra.

FALLECE A CONSECUENCIA DE LAS HERIDAS SUFRIDAS EN ACCIDENTE

Torrelavega (Santander), 12.—Como consecuencia de las graves heridas que sufrió en el accidente de tráfico ocurrido hace ocho días cerca de las Caldas de Besaya, ha fallecido Julio Vera, de 27 años de edad, de Madrid.

Se le había amputado una pierna, pero otras lesiones han determinado su muerte.

Dicho joven era el conductor del camión y en el accidente en cuestión, encontró la muerte en el acto, también, el joven de Cartes, Pedro Vicario Vielva.—Cifra.

UN CORRIMIENTO DE TIERRAS AMENAZA LA LINEA FERREA DE GRANADA

Huétor Tajar, 12. — Un corrimiento de tierras amenaza la línea férrea de Granada a Bobadilla en los kilómetros 86, 91 y 96.

Grandes masas de tierra avanzan lentamente y por ello se ha montado un servicio de vigilancia.

Aunque no se ha interrumpido la circulación, los trenes pasan con grandes precauciones en su recorrido entre las estaciones de Huétor, Tocón e Illora.—Cifra.

AL SER ARROLLADA POR EL TREN UNA MOTO PERECE SU CONDUCTOR

Castellón, 12. — Alfredo Bausel Andrés, de 20 años, murió y su padre, Alfredo Bausel Clefall, de 60 años, resultó con heridas gravísimas, al ser arrollada la moto en que viajaban y que conducía el muchacho, por un tren en el paso a nivel que existe entre Alcalá de Chivert y Alcocebre.—Cifra.

EL BARCO ESPAÑOL «MONTE SANTA CRUZ», HACE AGUA

La Haya, 12.—El barco español «Monte Santa Cruz», ha informado hoy que estaba «haciendo agua» después de que uno de sus motores se había averiado en una posición dada como 40-06 norte y cinco millas oeste de la costa.

El mensaje dice que el buque pedía inmediata ayuda. Otro mensaje posterior informaba que un mercante francés estaba cerca del barco español.—Efe.

TUVO QUE SER REMOLCADO

Burdeos (Francia), 12.—El pesquero español «Monte de Santa Cruz» ha tenido que ser remolcado hasta cerca de La Pallice por un remolcador francés, quien tendió un cable al barco español que tenía las máquinas paradas. Anteriormente habían fracasado en el intento otro pesquero español y uno francés.—Efe.

NOTICIAS de MADRID

Las gestiones para televisar las corridas de toros

El monumento a Felipe II

AQUELLOS TIEMPOS DEL CUPLE

Madrid.—(Servicio especial de PYRESA).

Siguen las gestiones para ver si es posible televisar una serie de corridas de toros de la temporada que ahora se inicia. Los resultados prácticos, por ahora, son poco halagüeños, porque al parecer se tropieza con ciertas dificultades. Hay quien estima que la transmisión en directo de las corridas perjudica determinados intereses. Los partidos de fútbol están demostrando que no es así. Por vía de ejemplo bien vale el partido Valencia-Barcelona, jugado el pasado domingo en Mestalla.

Pero hay algo más: Estos opositores no se dan cuenta de la influencia que puede ejercer el que se televisen las corridas, especialmente entre la juventud. Se viene diciendo que la fiesta nacional no despertará el entusiasmo de las generaciones jóvenes. Es más, algún empresario se propuso regalar un determinado número de localidades entre los chicos de las escuelas para despertar en ellos el «gusanillo».

Los chavales de hoy son los hombres de mañana. Y muchos a los que puede interesar el arte de lidiar un toro en la pequeña pantalla serán, en definitiva, los espectadores de mañana.

La televisión puede hacer la competencia —una relativa competencia— a la taquilla. Pero a posteriori, puede ser un estímulo, un acicate con vistas al porvenir que se le reserva a la fiesta.

El pasado domingo era muy escaso el público que acudió a la plaza de toros de San Sebastián de los Reyes. El único que se daba en Madrid, ciudad de cerca de dos millones y medio de habitantes. Y muchos de los espectadores eran turistas extranjeros. Ni se televisó, ni los turistas extranjeros, quieren ver el espectáculo de los toros en la pequeña pantalla.

Es que el tiempo —se razona— no era propicio.

Cuando hay verdadera afición, una pequeña plaza de toros, a principios de temporada, en una ciudad superpoblada, lo natural es que estuviera hasta los topes.

SUBSANAR UN OLVIDO

Recientemente, el municipio madrileño erigió un monumento al monarca Felipe II, que, entre otras cosas, ha elegido a Madrid como capital de España. Hizo falta que pasaran cuatro siglos para que se subsanara ese olvido. En una ciudad en donde hay monumentos a toda clase de personajes, tampoco cuenta con un adecuado homenaje el rey Carlos III, un monarca-alcalde, que hizo todo lo que de monumental tiene el viejo Madrid. También ahora se le va a levantar una estatua posiblemente ecuestre, en la Plaza de la Independencia, debajo del arco central de la Puerta de Alcalá.

Cuatro escultores han sido invitados por el Ayuntamiento para, en concurso restringido, decidir cómo ha de ser el monumento a Carlos III. Los bocetos serán expuestos, próximamente, en la Casa de la Panadería, en la Plaza Mayor.

PERIODISTAS GALARDONADOS

En un sencillo acto en el Colegio Oficial de Arquitectos ha tenido lugar la entrega de los premios anuales de prensa, a los periodistas galardonados. Pronunció unas breves palabras, explicando el significado del acto, el decano del Colegio de Arquitectos, señor Blanco Soler, que puso de relieve la contribución del interés de la Prensa por esta materia. Seguidamente fue leída el acta del jurado y se hizo la entrega de los premios a los periodistas Castro Arines, Montero Alonso y Roncero. Por último, el señor Blanco Soler, anunció que el Colegio había acordado duplicar para el presente año la cuantía de los premios de Prensa.

Con el señor Blanco Soler presidieron el acto el subdirector, director general de Arquitectura, don Fernando Ballesteros, que representaba al director general; los arquitectos señores Vivanco y Colás Ontán, por el jurado y el secretario general, señor Bertrán de Lis.

AQUELOS TIEMPOS DEL CUPLE

La película «La reina de Chantecler», ¿está basada en la vida de la Chelito? Eso creen sus descendientes que recurren a los tribunales por estimar que la figura de la artista, y también la de la madre de ésta, no está tratada con el debido respeto.

Los que han vivido aquella época —«belle époque» para algunos— acuden presurosos a ver la película para comprobar si efectivamente es la Chelito la que, reencarnada en Sarita Montiel, aparece en la pantalla.

Sin contar que la fantasía de los guionistas puede encontrarse a veces con una realidad que es la que ellos, precisamente, tratan de reverdecer.

MAL MOMENTO

Nini Montián sufre una crisis que la tiene acongojada. Ustedes recordarán que a raíz de su viaje a Alemania, en donde actuó en los escenarios para los trabajadores españoles emigrantes, sufrió aquí, en un teatro, al tropezar con unos cables, una caída. Nini Montián, siempre cordial y amable, que tenía abiertas las puertas de su casa, a todas las amistades, vive unas amargas horas, porque siguen los dolores en el brazo, pese a que ya hace unos días que le liberaron de la escayola.

Niní, nerviosa, se exaspera. Pero esperamos que supere pronto esta crisis y que de nuevo veamos su abierta sonrisa en los escenarios.

Dolor y gloria de una fecha

- El 20 de Febrero de 1809 capituló Zaragoza
- De 28.000 defensores sólo quedaban 4.000, la mayor parte enfermos
- Dos meses de infierno acabaron con la resistencia de la ciudad

Por David QUINTANA

—Se respetarán las mujeres y los niños, con lo que queda el asunto concluído.

Aquellas palabras, pronunciadas el 19 de febrero de 1809 por un mariscal de Francia, frente a la destrozada Zaragoza, fueron un error. Ni el propio Lannes, su autor, podía hacer alarde de arrogancia y desdén ante todo un pueblo, derrotado pero heroico. Y el mariscal de Francia hubo de contener la irritación que le embargaba y avenirse a discutir la capitulación.

SITUACION INSOSTENIBLE

Las circunstancias habían obligado a convocar aquel día una junta, presidida por don Pedro María Riom, regente de la Audiencia, para acordar los términos de entrega de la ciudad al enemigo. La situación a la que se había llegado era insostenible: Zaragoza se hallaba minada y no llegaban a cuatro mil hombres los capaces de seguir empuñando las armas. Palafox, por otra parte, enfermo de gravedad, había dejado sin su experto mando a las menguadas fuerzas. Nada era posible hacer ya.

El día anterior, se libraron grandes batallas en el Arrabal, con resultados adversos para los zaragozanos. Fué ocupado por los franceses el convento de San Lázaro; cortada la retirada, los enfermos no pudieron repasar el Ebro y fueron copados y destruídos. Los españoles perdieron no menos de dos mil hombres. Casi de los últimos que aún permanecían en pie de guerra de aquellos veintiocho mil que guarnecían la urbe, recién fortificada, cuando el día 20 de diciembre se presentaron ante ella los franceses, dispuestos a borrar el descalabro sufrido en el primero de los sitios.

La alegría que los bravos defensores sintieron cuando los invasores se retiraron, apenas había durado cuatro meses. Aún sonaba al aire la letra de la jota con la que festejaron la retirada y el consiguiente triunfo. Una jota zumbona y tan valiente como habían sido los que la cantaban:

"Al pie de aquella muralla
se quedó Napoleón
sin pluma y cacareando,
como el gallo de Morón".

MINAS Y ARTILLERIA

Pronto se apagaron los cantos, sin embargo, Junot, Mortier y Lannes habían aprendido la lección cuyo desconocimiento acabó con las ilusiones de victoria de Lefévre. La resistencia fue castigada esta vez con más fuego de artillería y con minas. A partir de finales de enero, los zapadores y minadores enemigos comenzaron a abrir túneles subterráneos, minando los puntos estratégicos. Las explosiones se sucedían hasta en la noche; ninguno de los que guarnecían los lugares extremos, tenía seguridad de no volar en cualquier momento.

Los dos meses que precedieron a la capitulación supusieron para los zaragozanos un infierno como nunca lo fueron los peores momentos del primer sitio. Los bombardeos se sucedían con intensidad desconocida hasta entonces. Ya a mediados de enero, ante el persistente ataque, se perdió el convento de S. José, admirablemente defendido por don Mariano Renovales; defensa inútil, porque se trataba de un reducto viejo, cuyos muros no fueron capaces de resistir el impacto de las granadas; por mucho que sus defensores pelearon hasta extremos inverosímiles, acabaron siendo desalojados por la misma fragilidad de sus parapetos.

Como sucedió en el acoso anterior, también la gente del pueblo, de uno y otro sexo, escribió páginas de heroísmo. Igual que ayer Agustina de Aragón, Casta Alvarez, etc., hoy, una muchacha de 24 años, Manuela Sancho, se comporta con extraordinario valor. A pesar de ello, el empuje de los franceses augura un colofón trágico. Antes de que concluya enero, arrasan el reducto del Pilar y se hacen dueños de la hondonada del Huerva. El día primero de febrero cayeron San Agustín y Santa Mónica. Fracasaron, en cambio, los sitiadores en su intento de penetración por Puerta Quemada, donde murió el general francés Lacoste. Se disputaba el terreno palmo a palmo, con firmeza.

Y, SOBRE TODO, PUÑOS...

Sin embargo, el mariscal Lannes no podía esperar aquella valerosa respuestas a sus palabras.

—Se respetarán las mujeres y los niños, con lo que queda el asunto concluído. Había dicho. Había hablado el mariscal de Francia. Y don Pedro María Rio le respondió de esta otra manera, no menos arrogante:

—Ni aún empezado; eso sería entregarnos sin condición a merced del enemigo y en tal caso, continuará Zaragoza defendiéndose, pues aún tiene armas, municiones y, sobre todo, puños.

No eran malas las noticias que el mariscal había podido comprobar sobre los puños de aquellos desesperados que le venían infrigiendo muchas y dolorosas bajas. Se reportó de su primitiva insolencia y comenzaron a discutir los términos de la capitulación que, en términos muy honrosos, fue firmada el 20 de febrero de 1809. Lannes dió palabra de honor de dejar libre a Palafox. En virtud de ella, el general, casi moribundo, fue sacado en camilla. Por la gravedad de su estado, volvió a Zaragoza y logró reponerse. Y entonces, sin ser tenida en cuenta la palabra del mariscal, fue llevado a Francia, donde padeció cautiverio en Vincennes hasta 1814.

El día 5 de marzo, Lannes entraba victorioso en la ciudad. Del joyero de la Virgen del Pilar desaparecieron las más preciadas alhajas, que se repartieron entre los principales jefes de aquel Ejército curtido en los campos de Europa. El único que rehusó el regalo fue el mariscal Mortier. El único que no quiso confundir su honorable condición de soldado con la infamante de saqueador de tesoros sagrados.

Zaragoza había caído al fin. Pero el león de su escudo continó rampante, sin doblegarse. Y cuando la guerra de la Independencia concluyó, en recuerdo de su resistencia en estos sitios, recibió los títulos de «muy noble», «muy heroica». Ganados a pulso, a fuerza de aquellos puños que fueron el más importante argumento de Río frente al invicto Lannes.

(Es un reportaje especial para Agencia FIEL. Prohibida la reproducción).

El primer siglo de la Cruz Roja

Cerca de cien países, de todos los credos y religiones dentro de la obra

El Ejército de las enfermeras y damas auxiliares (21.000 miembros) de los más importantes del mundo

Un centenario, con categoría excepcional, que se celebrará en todo el ancho mundo civilizado, se cumple dentro de este año. Desde aquellos tiempos medievales de las Cruzadas, que nos trajeron las Ordenes Militares, la de los caballeros del Temple y muy especialmente, la de San Juan de Jerusalén, donde jugó importantísimo papel la nación española, hasta hace justamente un siglo, cuando después de la batalla de Solferino, entre piamontes y austríacos, decide Juan Henri Dumant fundar la Cruz Roja Internacional, nada existía de este ámbito en el que no contaran fronteras, credos, religiones e ideas políticas, exclusivamente dedicado a la abnegada y sacrificada labor del salvamento de vidas humanas. España que formó con las primeras naciones el frente de la solidaridad ante el riesgo y la catástrofe, se apresta a concurrir a las solemnidades que tendrán lugar en Ginebra, sede de la organización universal, además de conmemorar este primer centenario dentro de casa, pues ha de enorgullecernos la perfección y eficacia de los servicios aquí asentados, ocasión propicia para exaltarlos.

Para ofrecerles algunos detalles sobre este acontecimiento, recalamos en la sede central de la noble organización.

CASI UN CENTENAR DE PUEBLOS DE TODOS LOS CONTINENTES

El día primero de septiembre se cumplen exactamente los cien años de la primera actuación o funcionamiento, de la Cruz Roja. Entonces culminarán los actos que prepara la Sede Internacional, en Ginebra. Se sabe ya que, se montará una gran exposición mundial, con la participación española, naturalmente, y un Congreso a la misma altura, al que asimismo concurriremos.

Un final, grandioso conmemorativo, cerrará las solemnidades del primer centenario de la obra.

—¿Cuántos países pertenecen a la Cruz Roja Internacional?

—Se aproxima al centenar. Justamente 93. Los países de cualquier religión cristiana, tienen la misma denominación y lema en la organización. Los del mundo árabe le llaman Luna Roja y su organización es idéntica a la de los países cristianos. El mismo patrón lo tiene Israel, aunque la Cruz, se sustituye por León y Sol Rojo. Los tres idiomas oficiales son el inglés, el francés y el español.

OPINION VALIOSA DE NUESTRA ORGANIZACION

—¿En qué consistirán los actos conmemorativos españoles?

—Es prematuro puntualizar. Se está ordenando una programación, a tono con la importancia de la conmemoración y del arraigo y popularidad de la Obra.

—De todo lo que actualmente funciona en España, ¿qué es lo que más llama la atención a las autoridades centrales de la Obra?

—Es un tanto difícil poder puntualizar, porque, como usted sabe, la Organización tiene múltiples servicios, desde el simple dispensario, a su ejército de enfermeras.

Precisamente, hace muy pocos meses, nos visitó una de las figuras más conocidas y de mayor prestigio dentro de la Organización, la directora del Servicio Mundial de Enfermeras, mademoiselle Ivonne Hansch, que lleva casi un cuarto de siglo al frente de dicho servicio y fueron muy halagadoras sus palabras para la acción que realizamos, en general; si bien, particularmente, hizo un elogio singular de dos nuevos servicios que puso como ejemplo: el de rehabilitación de enfermos e inválidos y el de transfusión, éste principalmente por ser demostrativo de la desinteresada generosidad de los donantes de sangre.

NO HAY LIMITE DE AYUDA EN EL DOLOR

—¿Existe algún límite de ayuda o actuación de la Cruz Roja Internacional?

—En absoluto. Allí donde hay un dolor y, si éste es colectivo, tanto en catástrofes y guerras, como en siniestros, nuestros Servicios están prestos a la ayuda. Sería interminable y no cabría en un grueso volumen, citar los servicios realizados. No existe un solo caso de esta clase de desgracia en que nuestros servicios no hayan estado presentes.

—¿Cuál ha sido su actuación más importante en España?

—Sin titubeos: la acción desarrollada durante la guerra de 1936 a 1939. Ocurre lo mismo que en la anterior respuesta: no es posible hacer una cita de los actos, muchos, de alto heroísmo, desarrollados durante la guerra civil española.

EL MAS PACIFICO EJERCITO FEMENINO

—¿Entre las relaciones más recientes por realizar, cuál es la más próxima e importante?

—La instalación de nuevas escuelas de enfermeras en distintas capitales, una de las más próximas de Melilla. Cuidamos mucho esta institución sanitaria auxiliar y nos enorgullecemos de nuestro millar de enfermeras y de los veinte mil millares de damas auxiliares que, desinteresadamente, ponen su celo y abnegación al servicio del hombre doloridos. Hay Escuelas en Madrid, Barcelona y Sevilla.

CACHO-DALDA
(Exclusiva de Pyresa).

M.C.D.2022